

AZIENDA OSPEDALIERA DI COSENZA
STABILIMENTO OSPEDALIERO DELL'ANNUNZIATA

Direttore Sanitario
Dott. S. DE PAOLA

“L'INTERRUZIONE VOLONTARIA di GRAVIDANZA”

*Indagine socio-demografica tra le utenti del
Servizio I.V.G. dell'Annunziata nell'anno 2016*

a cura di
ANTONIO FILICE
Assistente Sociale

L'autorizzazione alla riproduzione, diffusione ed utilizzazione dei dati contenuti nel presente volume, deve essere espressamente richiesta alla Direzione Sanitaria dell'Ospedale "Annunziata".

Alla raccolta dei dati hanno collaborato: A.S Barbara LOPEZ, A.S Silvana SEGRETO

Prodotto nel mese di Maggio 2017

INDICE

	Presentazione	Pag. 5
	Metodologia di lavoro	7
Tabella N. 1	ETA'	8
Grafico N. 1	ETA'	9
Grafico N. 1/1	I.V.G. NEGLI ANNI -13-14 -15- 16 PER SINGOLA CLASSE DI ETA'	10
Tabella-Grafico N.2	STATO CIVILE	11
Tabella-Grafico N.3	TITOLO di STUDIO	12
Tabella-Grafico N.4	PROVENIENZA	13
Tabella N. 5	CITTADINANZA	14
Tabella N. 6	CITTADINANZA E TITOLO DI STUDIO	15
Tabella-Grafico N.7	RESIDENZA	16
Tabella-Grafico N.8	PROFESSIONE	17
Tabella-Grafico N.9	CONDIZIONE PROFESSIONALE	18
Tabella-Grafico N.10	INIZIO ATTIVITA' SESSUALE	19
Tabella-Grafico N.11	ANNI ATTIVITA' SESSUALE/ANNI PROTETTI/ANNI NON PROTETTI	20
Tabella -Grafico N.11/1	ANNI ATTIVITA' SESSUALE- Percentuali dal 2001 al 2016	21
Tabella-Grafico N.12	CONOSCENZA ANTICONCEZIONALI	22
Tabella-Grafico N.13	USO ANTICONCEZIONALI	23
Tabella-Grafico N.14	CONOSCENZA ANTICONCEZIONALI /USO ANTICONCEZIONALI	24
Tabella-Grafico N.15	TIPO DI CONTRACCETTIVO USATO	25
Tabella-Grafico N.16	CONTRACCEZIONE-CONCEPIMENTO	26
Tabella-Grafico N.17	FIGLI VIVENTI	27
Tabella-Grafico N.18	I.V.G. PRECEDENTI	28
Tabella-Grafico N.19	I.V.G. PRECEDENTI ED UTILIZZO CONSULTORIO	29
Tabella N. 20	PROVENIENZA/FILIAZIONE ED ABORTIVITA' PREGRESSA	30
Tabella-Grafico N.21	MOTIVAZIONI PRINCIPALI DELLE I.V.G.	31
Tabella-Grafico N.22	CERTIFICAZIONE-RICHIESTA	32
Tabella-Grafico N.23	RICORSO AL CONSULTORIO FAMILIARE dal 2000 al 2016	33
Tabella N.24	CITTADINANZA/RICORSO AL CONSULTORIO FAMILIARE	34
Tabella-Grafico N.25	CLASSI DI ETA' PARTNERS	35
Tabella-Grafico N.26	TITOLO DI STUDIO PARTNERS	36
Tabella-Grafico N.27	PROFESSIONE PARTNERS	37
Tabella-Grafico N.28	CONDIZIONE PROFESSIONALE PARTNERS	38
Tabella N. 29	ETA' E STATO CIVILE	39
Grafico N. 29	ETA' E STATO CIVILE	40
Tabella N. 30	ETA' E TITOLO DI STUDIO	41
Grafico N. 30	ETA' E TITOLO DI STUDIO	42
Tabella N. 31	ETA' E CONOSCENZA ANTICONCEZIONALI	43
Grafico N. 31	ETA' E CONOSCENZA ANTICONCEZIONALI	44
Tabella N. 32	ETA' ED USO/TIPO CONTRACCETTIVO	45
Grafico N. 32	ETA' ED USO CONTRACCETTIVO	46
Grafico N. 32/1	ETA' E TIPO CONTRACCETTIVO	47
Tabella N. 33	ETA' E PROFESSIONE	48
Grafico N. 33	ETA' E PROFESSIONE	49
Tabella N. 34	ETA' E FIGLI VIVENTI	50
Grafico N. 34	ETA' E FIGLI VIVENTI	51
Tabella N. 35	ETA' ED I.V.G. PRECEDENTI	52

Grafico N. 35	ETA' ED I.V.G. PRECEDENTI	Pag. 53
Tabella-Grafico N.36	TITOLO DI STUDIO E CONOSCENZA ANTICONCEZIONALI	54
Tabella-Grafico N.37	TITOLO DI STUDIO ED I.V.G. PRECEDENTI	55
Tabella-Grafico N.38	TITOLO DI STUDIO ED USO ANTICONCEZIONALI	56
Tabella-Grafico N.39	TITOLO DI STUDIO E CERTIFICAZIONE-RICHIESTA	57
Tabella-Grafico N.40	STATO CIVILE E CERTIFICAZIONE-RICHIESTA	58
Tabella-Grafico N.41	STATO CIVILE ED I.V.G. PRECEDENTI	59
Tabella-Grafico N.42	STATO CIVILE E FIGLI VIVENTI	60
Tabella-Grafico N.43	STATO CIVILE ED USO ANTICONCEZIONALI	61
Tabella-Grafico N.44	LUOGO DI RESIDENZA ED USO ANTICONCEZIONALI	62
Tabella-Grafico N.45	LUOGO DI RESIDENZA ED I.V.G. PRECEDENTI	63
Tabella-Grafico N.46	LUOGO DI RESIDENZA E CERTIFICAZIONE-RICHIESTA	64
Tabella-Grafico N.47	CERTIFICAZIONE-RICHIESTA ED I.V.G. PRECEDENTI	65
Tabella-Grafico N.48	CERTIFICAZIONE-RICHIESTA E FIGLI VIVENTI	66
Tabella-Grafico N.49	CERTIFICAZIONE-RICHIESTA E CONOSCENZA ANTICONC/LI	67
Tabella N.50	TITOLO DI STUDIO E PROFESSIONE	68
Grafico N.50	TITOLO DI STUDIO E PROFESSIONE	69
Tabella-Grafico N.51	PROFESSIONE/CONDIZIONE PROFESSIONALE	70
Tabella-Grafico N.52	PROFESSIONE E CONOSCENZA ANTICONCEZIONALI	71
Tabella-Grafico N.53	LA DONNA È ACCOMPAGNATA DA:	72
Tabella N.54	CITTADINANZA-ACCOMPAGNATA DA:	73
Tabella N.55	RIEPILOGATIVO PRENOTAZIONI I.V.G. DAL 1996 AL 2016	74
Tabella N.56	RIEPILOGO GENERALE	74
Tabella N.57	I.V.G. NELL'ANNUNZIATA, IN CALABRIA, IN ITALIA , DAL 78 AL 16	75
Grafico N.57/1	I.V.G. NELL'ANNUNZIATA, DAL 1978 AL 2016	75
Grafico N.57/2	I.V.G. IN CALABRIA, DAL 1978 AL 2016	76
Grafico N.57/3	I.V.G. IN ITALIA DAL 1978 AL 2015	76
Tabella N.58	TEMPI DI ATTESA TRA PRENOTAZIONE ED INTERVENTO	77
Tabella-Grafico N.59	TEMPI DI ATTESA DAL 2012 AL 2016 ALL'ANNUNZIATA	78
	SCHEDA DI RILEVAMENTO IVG	79
	LEGGE 194/78	80

PRESENTAZIONE

Da una ricerca effettuata sul WEB, risulta che l'Ospedale dell'Annunziata dell'Azienda Ospedaliera di Cosenza è una delle pochissime strutture, chiamate ad applicare la Legge 194/78, che vede coinvolti nel percorso IVG gli assistenti sociali.

Non si dispone di sufficienti elementi per spiegare questo mancato coinvolgimento ma, verosimilmente, sono motivazioni che spesso hanno a che fare con atteggiamenti professionali di molti assistenti sociali i quali ritengono la problematica, legata all'interruzione volontaria di gravidanza, estranea alle competenze e alle funzioni proprie del servizio sociale professionale; tante altre volte sono motivazioni che dipendono da scelte delle Direzioni Sanitarie delle strutture ospedaliere che non ritengono utile "portare" gli assistenti sociali dentro il percorso IVG.

Poiché lo scopo del presente lavoro è di rendere fruibili dati socio-comportamentali relativi alle donne interessate al fenomeno IVG nell'Ospedale di Cosenza, sembra opportuno chiudere con le brevi considerazioni esposte la disamina sul ruolo dell'Assistente Sociale nel campo dell'applicazione della LEGGE 194/78 e passare ad illustrare il lavoro di gestione del Servizio Prenotazioni IVG che, tra non poche difficoltà, conta una anzianità di 24 anni complessivi.

Chi legge i dati che seguono, raccolti "sul campo" secondo le modalità fra poco descritte, a parere di chi scrive, avrà la possibilità di avere una sua idea sull'opportunità o meno dell'intervento dell'A. S nel percorso Ivg, senza intaccare minimamente lo spirito e la mission del Servizio Sociale Ospedaliero nella gestione del Servizio Prenotazioni IVG dell'Annunziata.

Il Servizio Sociale Ospedaliero, all'Annunziata di Cosenza, ha cominciato a occuparsi di prenotazioni di IVG nei primi anni ottanta e, nel triennio 1983-1985, si è registrato il coinvolgimento di chi scrive, chiamato dall'allora Direttore Sanitario a collaborare con l'Assistente Sanitaria Visitatrice dell'epoca; il lavoro che ne è derivato ha gettato le basi dei fondamentali criteri operativi, validi ancora oggi, nel Servizio Prenotazioni IVG di quest'Ospedale.

Nei primi mesi del 1986, poi, la collaborazione si è interrotta per la mancanza di spazi adeguati ove condurre il lavoro così come si era venuto a caratterizzare nei tre anni precedenti. Infatti, le prenotazioni IVG, fino alla fine del 1993, sono state effettuate con modalità e criteri assolutamente diversi, dai soli Assistenti Sanitari o dai medici della Divisione di Ostetricia e Ginecologia, in contesti caratterizzati da un'attenzione alla riservatezza delle donne sicuramente discutibile e un'educazione alla prevenzione dell'aborto assente o approssimativa.

Alla fine del 1993, con l'utilizzo in altra sede degli Assistenti Sanitari, la nostra Direzione Sanitaria ha chiesto formalmente al Servizio Sociale di prendersi cura del Servizio Prenotazione IVG e, poiché le condizioni logistiche erano favorevoli, tutti e cinque gli assistenti sociali abbiamo accolto l'invito ad impegnarci attivamente nell'applicazione della Legge 194/78, con la profonda convinzione di potere svolgere un ruolo di primaria importanza nella promozione di una coscienza, femminile e di coppia, attenta alla procreazione responsabile ed alla contraccezione.

Ancora adesso, pertanto, appare utile ed opportuno far conoscere dati ed aspetti del fenomeno IVG che sicuramente sono indispensabili per mirare all'obiettivo, da noi più volte dichiarato, di una necessaria sostanziale riduzione delle IVG nella nostra realtà territoriale. Il lavoro di ricerca, con la pubblicazione annuale dei dati riferiti alle IVG dell'Annunziata, deve essere considerato perciò non solo un utile strumento di lavoro, ma anche un impegno verso le strutture, le persone, gli Enti e le Istituzioni interessate a conoscere taluni aspetti socio-

demografici della nostra realtà, al fine di pianificare l'opera di educazione sanitaria e la prevenzione dell'aborto nella nostra provincia.

Dopo la tiratura abbastanza estesa (500 copie distribuite) della ricerca relativa ai dati 94/95, pubblicata come supplemento alla rivista dell'Azienda Ospedaliera PYXIS di Giugno 97, è stata scelta la strada dell'autoproduzione per cui delle ricerche degli anni 96, 97, 98, 99, 00, 03, 06, 07, 08, sono state distribuite un numero limitato di copie, ottenute mediante fotocopiatura e rilegatura ad opera del curatore. I destinatari sono stati individuati tra i soggetti maggiormente interessati al problema.

Dal 2008, a causa delle ristrettezze finanziarie nelle aziende sanitarie e ospedaliere della Calabria, è diventato impossibile continuare la pubblicazione e la distribuzione dell'annuario IVG e, per non vanificare l'enorme lavoro svolto nei colloqui di prenotazione, siamo stati costretti ad esplorare nuove modalità di divulgazione dei dati individuandole nell'invio del fascicolo come allegato alle mail indirizzate a professionisti, enti, strutture, interessati al fenomeno IVG.

Questo, evidentemente, ha comportato e comporta un lavoro supplementare abbastanza considerevole che, però, viene affrontato abbastanza volentieri perché offrire la possibilità di ricevere o reperire in rete i dati IVG della nostra realtà territoriale, conferisce al lavoro un peso ed una incisività maggiori.

METODOLOGIA DI LAVORO

Per coloro che ci leggono per la prima volta diciamo, innanzitutto, che i dati che compongono le tabelle ed i grafici di questo lavoro hanno origine dalla *Scheda di rilevamento IVG*¹ adottata dal Servizio Sociale. La scheda rappresenta la linea guida di una intervista-colloquio condotta da ogni Assistente Sociale al momento in cui avviene la prenotazione dell'intervento di IVG.

La prenotazione diventa, quindi, l'occasione per indicare alle donne l'iter burocratico, amministrativo e logistico fino all'intervento, ma, soprattutto, è l'occasione per aiutare concretamente la donna, o la coppia, a comprendere pienamente la portata del gesto e mediante l'opera di chiarificazione, informazione, sensibilizzazione, contribuire a superare la disinformazione ed il pressapochismo che generano gravidanze indesiderate e quindi IVG, a volte ripetute nell'arco di brevi periodi di tempo.

Riteniamo la nostra opera molto utile nella riduzione delle recidive e consideriamo questo un passo intermedio importante verso il traguardo finale che è l'abbattimento del fenomeno IVG. Per l'esigenza di disporre di dati attuali e tempestivi, si è deciso di presentare i risultati del triennio 2004-2006 in maniera accorpata ed unificata per evitare così il rischio, data la scarsità di tempo da dedicare alla ricerca, di rendere fruibili dati troppo datati e perciò poco utili.

I dati relativi al 1986, che appaiono in alcune tabelle, sono riportati per consentire al lettore di valutare l'andamento del fenomeno a distanza di 29 anni.

Nelle tabelle e nei grafici non trovano spazio i dati relativi all'annata 2002 e la ragione di quest'assenza sta nel fatto che il Servizio IVG dell'Annunziata, in quest'anno, per ragioni squisitamente logistiche ed organizzative, è stato parzialmente interrotto ed ha fatto registrare l'effettuazione di sole 95 interruzioni volontarie di gravidanza nel corso dell'intero anno 2002.

Il 2003 ha segnato il ritorno alla normalità e la ripresa del Servizio IVG con le usuali caratteristiche operative e logistiche che lo hanno caratterizzato a partire dal 1994.

L'esigenza sopra richiamata di disporre di dati attuali e tempestivi ha sempre portato a presentare gli stessi in maniera diretta ed essenziale mediante tabelle e grafici, pur non esimendoci dal riportare alcune considerazioni e commenti che in alcuni casi ci sono sembrati utili ed opportuni così come è avvenuto nel rapporto annuale relativo ai dati ivg del 2003 ed a quelli del 2013.

I commenti delle tabelle degli annuari 2003 e 2013 rappresentano un approfondimento dei dati esposti poiché alcune variabili hanno subito, nel corso degli anni, evoluzioni importanti e meritevoli di analisi più approfondite, così come è sembrato utile far conoscere aspetti del fenomeno che non sono traducibili in numeri o grafici ma emergono dai colloqui di prenotazione e contribuiscono a una maggiore conoscenza del fenomeno IVG.

Con l'Annuario 2014, 2015 e con questo riguardante il 2016 siamo tornati quindi alla presentazione "nuda e cruda" dei dati, fermo restando che, chi vuole, può consultare l'annuario 2013, facilmente reperibile sul Web, per avere maggiori elementi di conoscenza del fenomeno IVG nella nostra area territoriale. Nel mese di luglio 2016 è entrato a far parte del Servizio IVG dell'Annunziata un dirigente medico non obiettore che ha permesso di aggiungere una seduta settimanale di interventi per IVG. Ciò ha determinato un abbassamento considerevole dei tempi d'attesa, così come dimostra la Tabella n. 59 di questo lavoro.

¹ Vedi Pag. 79

TABELLA N. 1 - ETA'

ETA'	N. casi	% 2016	% 2015	% 2014	% 2013	% 2012	% 2011	% 2010	% 2009	% 2008	% 2007	% 2004-6	% 2003	% 2001
≤15 aa	2	0,42	0,98	0,44	0,48	0,62	0,44	0,68	0,65	0,00	1,03	0,46	0,46	0,92
16 anni	4	0,85	1,95	1,54	1,43	0,62	0,66	0,23	0,87	0,91	0,41	0,91	0,30	0,46
17 anni	5	1,06	0,24	1,32	1,90	1,04	1,10	0,45	0,65	0,46	1,03	1,63	2,40	0,69
18 anni	8	1,69	1,71	0,66	2,38	3,11	2,21	2,03	1,52	2,05	2,67	2,41	2,40	2,06
19 anni	18	3,81	4,39	1,98	3,33	3,31	3,97	2,71	3,91	3,64	3,29	3,32	4,20	3,21
20 anni	20	4,23	3,17	3,52	4,75	3,93	4,42	5,64	5,87	4,10	3,90	4,17	6,31	6,42
15-20	57	12,05	12,44	9,46	14,27	12,63	12,80	11,74	13,47	11,16	12,33	12,90	16,07	13,76
21 anni	14	2,96	3,17	5,49	4,75	4,55	3,09	5,42	4,79	5,01	4,11	3,19	6,31	4,13
22 anni	13	2,75	3,41	2,64	4,28	4,55	5,74	3,39	4,13	5,69	3,49	5,08	6,01	4,13
23 anni	18	3,81	3,66	3,08	5,46	4,76	4,19	7,90	4,57	3,87	3,70	4,04	3,30	2,75
24 anni	24	5,07	5,37	4,40	5,70	5,38	3,53	5,19	3,91	5,69	4,93	3,98	2,40	4,12
25 anni	14	2,96	5,12	3,74	3,09	4,76	4,64	2,26	4,35	1,82	4,31	4,17	2,70	5,05
21-25	83	17,55	20,73	19,35	23,28	24,00	21,19	24,16	21,75	22,08	20,54	20,46	20,72	20,18
26 anni	24	5,07	4,39	5,27	4,51	3,31	5,08	2,03	3,91	1,82	3,08	3,46	3,30	4,13
27 anni	21	4,44	2,20	5,49	4,28	4,35	5,08	5,20	3,04	4,33	3,90	3,52	3,90	2,06
28 anni	25	5,29	2,93	5,49	4,28	3,93	2,65	3,61	3,70	4,56	5,34	4,37	2,40	3,21
29 anni	21	4,44	5,37	3,74	3,09	5,80	4,42	2,93	4,57	1,82	5,13	3,91	3,60	2,98
30 anni	21	4,44	4,63	4,40	5,23	3,52	4,42	5,42	3,48	6,15	5,54	5,35	4,50	3,44
26-30	112	23,68	19,51	24,39	21,39	20,91	21,65	19,19	18,70	18,68	22,99	20,61	17,70	15,82
31 anni	17	3,59	4,88	3,30	4,51	3,11	4,19	4,29	4,13	4,10	3,90	4,04	2,10	4,36
32 anni	22	4,65	4,63	1,98	3,80	3,52	4,42	3,61	4,13	3,19	2,46	4,17	5,11	3,90
33 anni	14	2,96	2,44	4,18	2,14	2,48	4,42	4,51	4,13	3,19	6,37	3,65	3,60	5,28
34 anni	20	4,23	3,90	3,96	2,85	5,18	4,19	4,97	3,48	4,78	4,11	3,78	3,30	5,50
35 anni	17	3,59	3,66	4,84	4,04	4,55	3,31	4,29	5,00	4,33	3,70	3,13	4,80	2,98
31-35	90	19,03	19,51	18,26	17,34	18,84	20,53	21,67	20,87	19,59	20,54	18,77	18,91	22,02
36 anni	19	4,02	4,39	3,96	4,28	4,76	3,53	3,39	4,78	4,10	4,93	4,04	5,11	4,36
37 anni	11	2,33	5,85	4,84	3,33	2,69	4,64	3,61	2,39	3,42	3,70	4,17	2,70	4,82
38 anni	21	4,44	3,41	3,96	3,56	4,35	3,31	4,29	3,91	4,10	3,49	4,95	3,60	3,21
39 anni	17	3,59	4,15	3,08	2,14	3,73	1,32	2,93	2,39	2,96	2,87	2,87	4,20	3,90
40 anni	18	3,81	3,17	3,96	3,80	2,28	3,75	2,93	4,13	4,78	2,67	3,32	3,30	4,59
36-40	86	18,18	20,98	19,80	17,11	17,81	16,55	17,15	17,60	19,36	17,66	19,35	18,91	20,88
41 anni	13	2,75	1,95	1,76	0,48	1,45	2,87	2,26	1,96	3,64	2,05	2,28	2,40	2,98
42 anni	11	2,33	1,22	1,54	2,14	1,66	1,77	0,68	2,83	2,73	1,64	1,96	2,10	2,29
43 anni	8	1,69	1,71	1,76	1,43	0,62	0,88	1,35	1,30	0,46	1,23	1,76	0,60	0,92
44 anni	7	1,48	0,98	1,54	1,19	1,04	1,10	0,45	0,43	0,93	0,61	0,85	0,90	0,46
45 anni	2	0,95	0,95	0,95	0,45	0,62	0,66	1,35	0,43	1,13	0,00	0,39	0,60	0,69
41-45	41	9,20	6,80	7,55	5,69	5,39	7,28	6,09	6,95	8,89	5,53	7,24	6,60	7,34
≥46 aa	4	0,85	0,49	1,54	0,95	1,04	0,66	1,35	1,09	1,37	0,41	1,06	2,10	0,69
TOTALE	473	100	100	100	100	100	100	100	100	100	100	100	100	100

ETA' MEDIA

Anno 1986: 32 anni - Anno 1995: 30,75 anni - Anno 1996: 30,48 anni - Anno 1997: 30,87anni- Anno 1998: 31,06 anni
Anno 1999: 30,17 anni - Anno 2000: 29,96 anni - Anno 2001: 27,25 anni - Anno 2003: 29,52 anni - Anno 2004/06: 29,79 anni
Anno 2007: 29,48 anni - Anno 2008: 30,12 anni- Anno 2009: 29,58 anni - Anno 2010: 29,42 anni - Anno 2011: 29,41 anni
Anno 2012: 29,23 anni -Anno 2013: 28,85 anni -Anno 2014: 30,35 anni - Anno 2015: 29,86 anni -Anno 2016: 30,19 anni

GRAFICO N. 1 - ETA'



GRAFICO N. 1/1: % IVG NEGLI ANNI -2013-2014-2015-2016 PER SINGOLA CLASSE DI ETA'



TABELLA N. 2 - STATO CIVILE

STATO CIVILE	N. CASI	% 2016	% 2015	% 2014	% 2013	% 2012	% 2011	% 2010	% 2009	% 2008	% 2007	% 2006	% 2003	% 2001	% 2000	% 1999	% 1986
Nubile	187	39,53	32,68	35,82	45,84	40,78	41,28	38,38	40,65	37,13	41,89	43,22	41,14	41,97	38,15	34,54	10,83
Coniugata	160	33,83	38,78	39,56	36,58	38,30	42,38	48,31	44,36	48,52	51,33	47,85	54,35	51,61	57,32	61,86	87,32
Separata	27	5,71	4,39	4,18	3,56	3,52	5,3	3,16	4,78	5,01	4,11	4,82	3,00	3,21	1,74	2,41	0,55
Divorziata	15	3,17	2,93	3,52	1,90	1,04	1,55	2,93	2,61	1,82	2,46	3,19	1,21	2,29	2,09	0,86	0,69
Vedova	3	0,63	0,73	1,32	0,48	0,83	0,44	0,45	0,43	0,23	0,21	0,91	0,30	0,92	0,70	0,34	0,69
Convivente	81	17,12	20,49	15,60	11,64	15,53	9,05	6,77	7,17	5,47	n.r.	n.r.	n.r.	n.r.	n.r.	n.r.	n.r.
Non noto	0	0,00	0,00	0,00	0,00	0,00	0,00	0,00	0,00	1,82	0,00	0,00	0,00	0,00	0,00	0,00	0,00
TOTALE	473	100	100	100	100	100	100	100	100	100	100	100	100	100	100	100	100

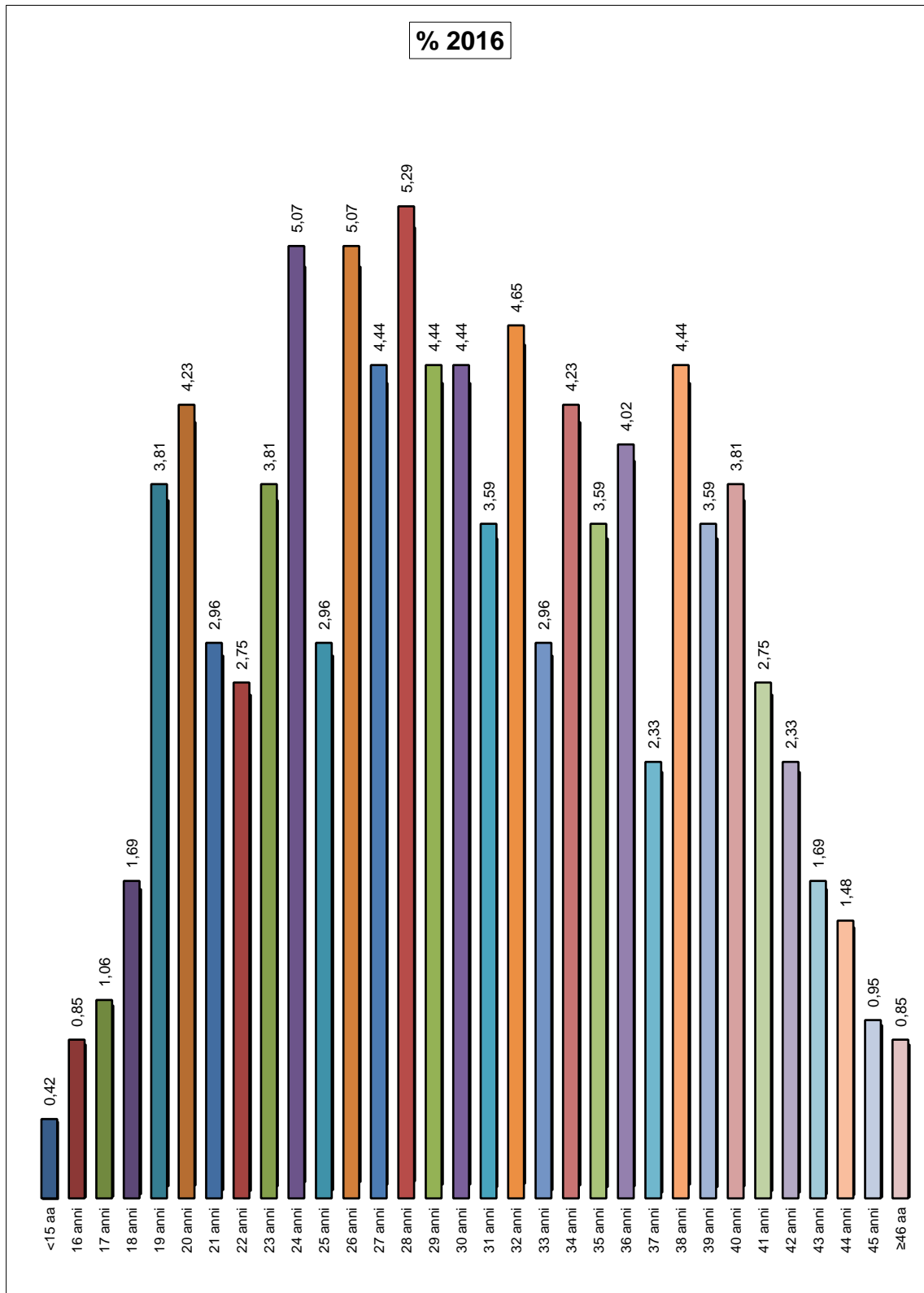
GRAFICO N. 2 - STATO CIVILE dal 1986 al 2016

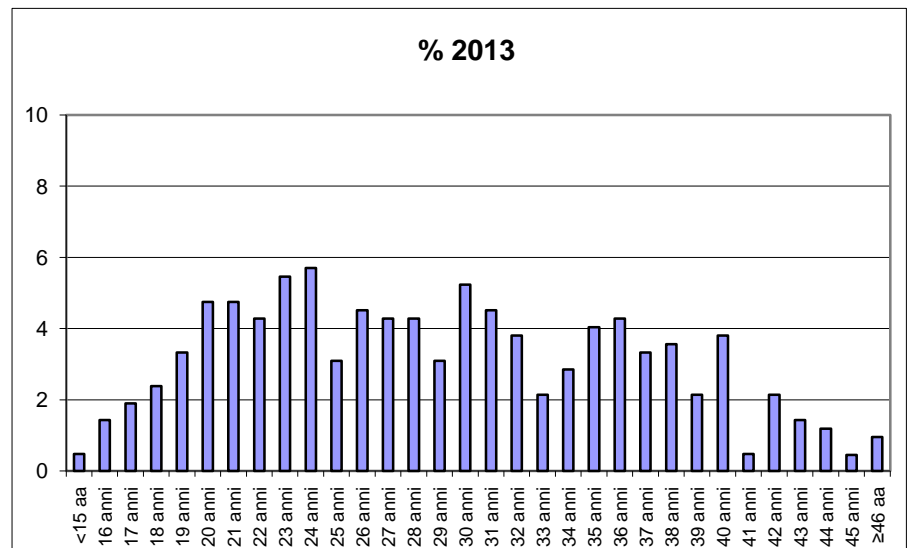
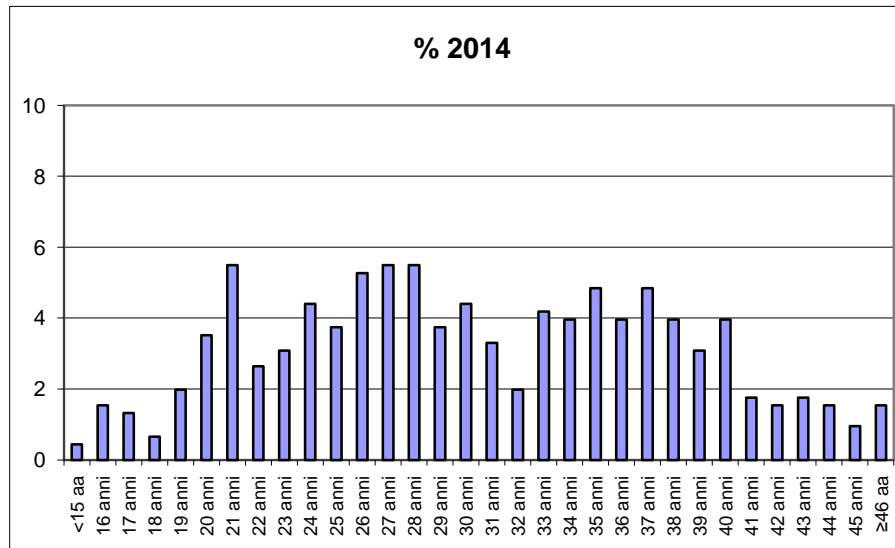
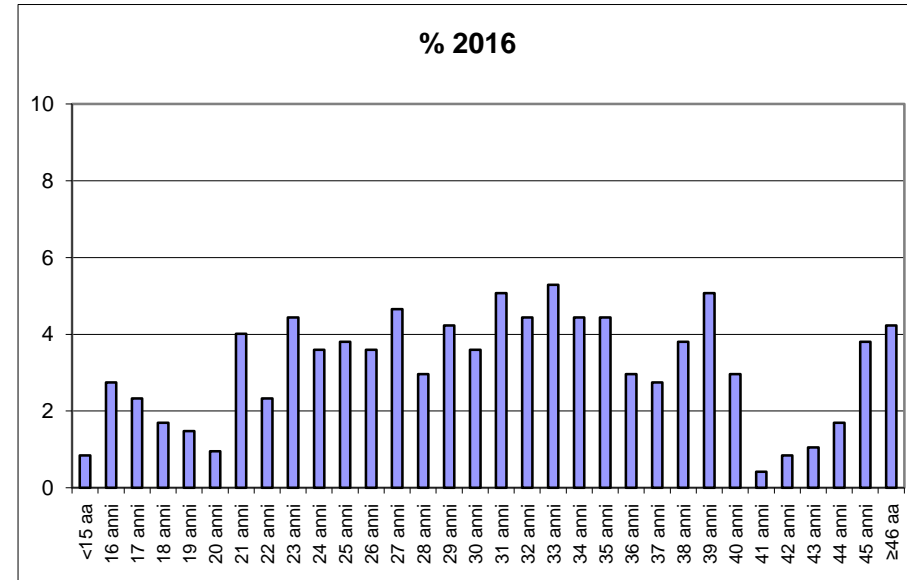
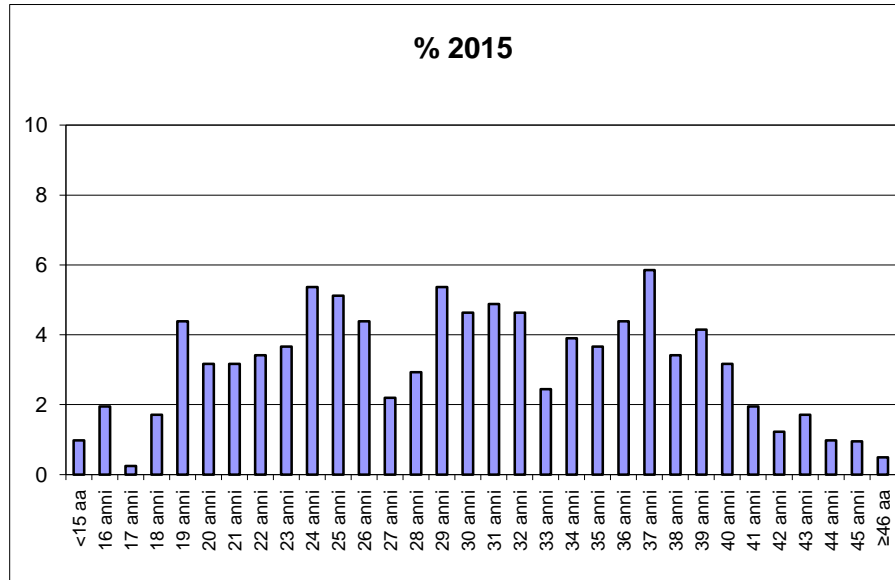

TABELLA N. 3 - TITOLO DI STUDIO

TITOLO DI STUDIO	N. CASI	% 2016	% 2015	% 2014	% 2013	% 2012	% 2011	% 2010	% 2009	% 2008	% 2007	% 2006	% 2003	% 2001	% 2000	% 1999	% 1986
Nessuno	6	1,27	1,95	2,42	1,43	1,24	0,22	1,80	1,74	0,91	1,44	0,65	1,20	1,15	0,87	0,86	7,40
Licenza Elementare	18	3,81	2,44	4,62	3,56	4,35	5,52	4,29	7,17	5,47	6,37	4,89	8,11	11,93	11,50	14,43	43,43
Licenza Media	144	30,44	36,59	32,75	37,77	37,27	37,09	41,08	35,43	38,04	39,01	37,16	40,24	34,86	38,50	40,21	25,32
Maturità Superiore	220	46,51	49,27	46,81	46,56	44,93	47,24	43,57	46,09	42,37	43,94	47,59	43,24	46,56	43,90	40,72	21,77
Laurea	85	17,97	9,76	13,41	10,69	12,22	9,93	9,26	9,57	9,34	8,62	9,71	7,21	5,50	5,23	3,78	2,08
Non noto										3,87	0,62						
TOTALE	473	100	100	100	100	100	100	100	100	100	100	100	100	100	100	100	100

GRAFICO N. 3 - TITOLO DI STUDIO dal 1986 al 2016

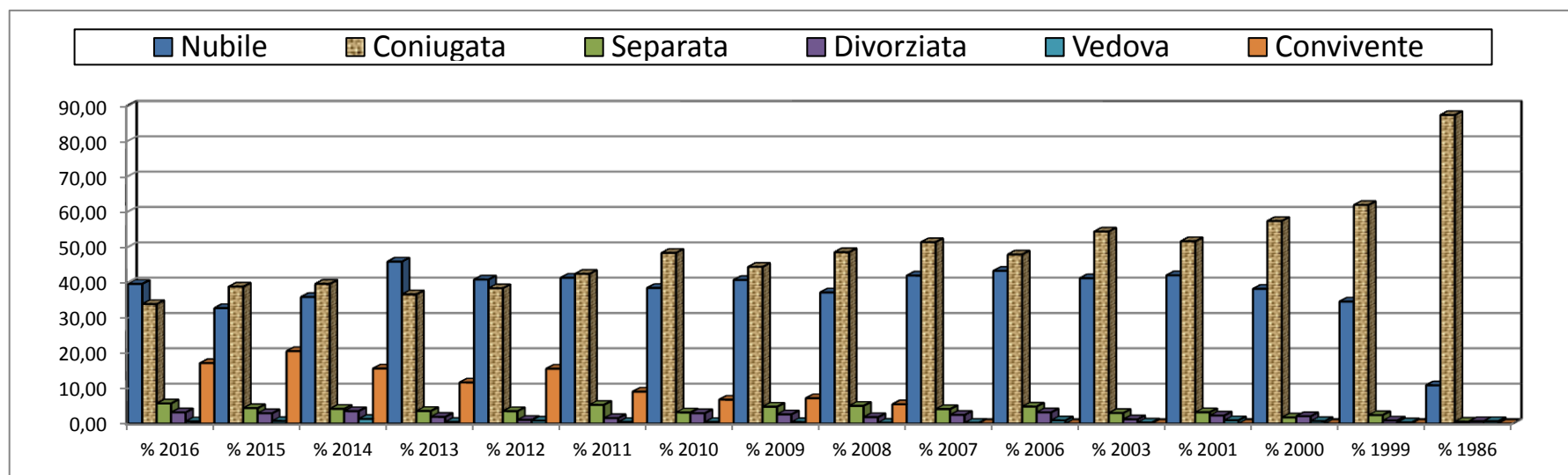

TABELLA N. 4 - PROVENIENZA

PROVENIENZA (*)	N. casi	% 2016	% 2015	% 2014	% 2013	% 2012	% 2011	% 2010	% 2009	% 2008	% 2007	% 2006	% 2003	% 2001	% 2000	% 1999	% 1986
A.S.P Cosenza	340	71,88	71,71	70,55	67,46	67,29	68,87	67,27	69,78	67,88	76,39	77,70	86,49	85,78	88,85	90,21	96,93
Altra A.S.P della regione	31	6,55	6,34	4,62	9,50	7,04	4,86	8,80	6,74	8,66	5,95	8,93	6,91	7,80	8,01	6,01	1,39
Altra REGIONE	7	1,48	1,46	0,44	0,95	1,45	1,77	2,03	1,52	1,82	2,46	1,57	1,80	2,29	1,22	1,72	1,37
Altra NAZIONE	95	20,08	20,49	24,40	22,09	24,22	24,50	21,90	21,96	21,64	15,20	11,80	4,80	4,13	1,92	2,06	0,31
TOTALE	473	100	100	100	100	100	100	100	100	100	100	100	100	100	100	100	100

(*) = Il dato del 2016 include anche 37 donne straniere con il solo domicilio in territorio italiano

GRAFICO N. 4 - PROVENIENZA dal 1986 al 2016

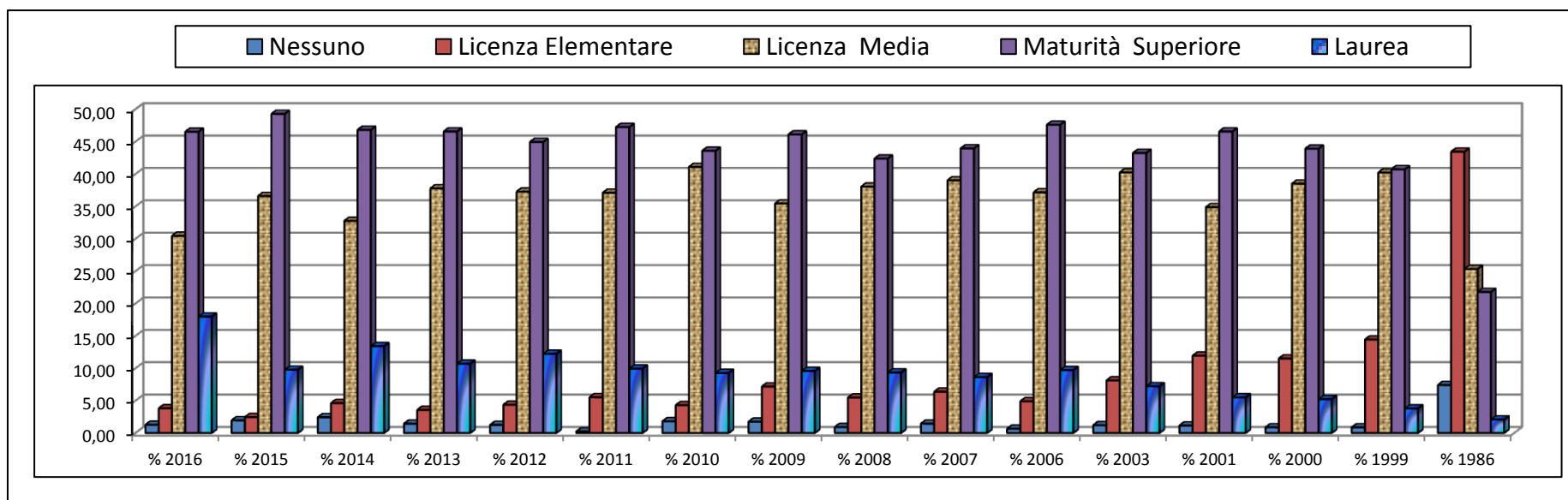

TABELLA N. 5 - CITTADINANZA

CITTADINANZA	2016		2015		2014		2013		2012		2011		2010		2009	
	N. Donne	%	N. Donne	%	N. Donne	%	N. Donne	%	N. Donne	%	N. Donne	%	N. Donne	%	N. Donne	%
Albania	2	0,42	1	0,24	4	0,88	3	0,71	4	0,83	3	0,66	3	0,68	2	0,43
Bangladesh			2	0,49												
Australia									1	0,21						
Bielorussia									1	0,21			3	0,68	3	0,65
Bolivia															1	0,22
Brasile					2	0,44			1	0,21			1	0,23	1	0,22
Bulgaria	4	0,85	2	0,49	1	0,22	4	0,95	4	0,83	3	0,66	1	0,23	4	0,87
Canada																
Cina	4	0,85	3	0,73	6	1,32	2	0,48	4	0,83	3	0,66	7	1,58	5	1,09
Costa d'Avorio			1	0,24			1	0,24								
Cuba	2	0,42	2	0,49					2	0,41	1	0,22	1	0,23		
Ecuador					1	0,22			1	0,21	2	0,44	1	0,23	1	0,22
Egitto					2	0,44			1	0,21						
El Salvador													1	0,23		
Indonesia			1	0,24												
Estonia															1	0,22
Etiopia	1	0,21					1	0,24								
Filippine	3	0,63	1	0,24			2	0,48	2	0,41	4	0,88			6	1,30
India		0,00	1	0,24	3	0,66	1	0,24	1	0,21					1	0,22
Italia	378	79,92	326	79,51	344	75,60	328	77,91	368	76,19	342	75,50	346	78,10	359	78,04
Kenia			1	0,24			1	0,24							1	0,22
Serbia			1	0,24												
Marocco	4	0,85	6	1,46	7	1,54	4	0,95	3	0,62	7	1,55	1	0,23	3	0,65
Moldavia	1	0,21							1	0,21			1	0,23	1	0,22
Nigeria	10	2,11	2	0,49	1	0,22			5	1,04	3	0,66	3	0,68	1	0,22
Turchia			1	0,24					1	0,21						
Polonia	2	0,42			3	0,66	2	0,48	7	1,45	7	1,55	4	0,90	4	0,87
R.Dominicana					1	0,22		0,00								
Romania	52	10,99	52	12,68	68	14,95	60	14,25	66	13,66	68	15,01	69	15,58	53	11,52
Russia			2	0,49	3	0,66	1	0,24	2	0,41	1	0,22			1	0,22
Senegal			1	0,24	2	0,44	1	0,24			2	0,44				
Slovenia					1	0,22			1	0,21	1	0,22				
Spagna							2	0,48								
Svezia															1	0,22
Uruguay			1	0,24					1	0,21						
Tunisia	2	0,42	1	0,24	1	0,22	2	0,48								
Ucraina	8	1,69	2	0,49	5	1,10	6	1,43	6	1,24	6	1,32	1	0,23	11	2,39
TOTALE	473	100	410	100	455	100	421	100	483	100	453	100	443	100	460	100

Tabella 6: CITTADINANZA E TITOLO DI STUDIO

Nazionalità - Cittadinanza	NESSUNO		LICENZA ELEMENTARE		LICENZA MEDIA		MATURITA' SUPERIORE		LAUREA		Totale
	n. casi	%	n. casi	%	n. casi	%	n. casi	%	n. casi	%	
ALBANIA					1	50,0	1				2
ETIOPIA							1	100,0			1
BULGARIA					3	75,0	1	25,0			4
CINA			2		1	25,0			1		4
POLONIA							1	50,0	1		2
CUBA					1		1	50,0		0,0	2
FILIPPINE					1		2	66,7		0,0	3
MOLDAVIA							1	100,0			1
MAROCCO		0,0		0,0		0,0	4	100,0		0,0	4
NIGERIA	1		3				5	50,0	1	10,0	10
ROMANIA	3	5,8	5	5,0	25	48,1	17	32,7	2	3,8	52
TUNISIA			1					0,0	1		2
UCRAINA					3		2	25,0	3		8
ITALIA	2	0,5	7	7,0	109	28,8	184	48,7	76	20,1	378
Totale	6	1,3	18	3,8	144	30,4	220	46,5	85	18,0	473

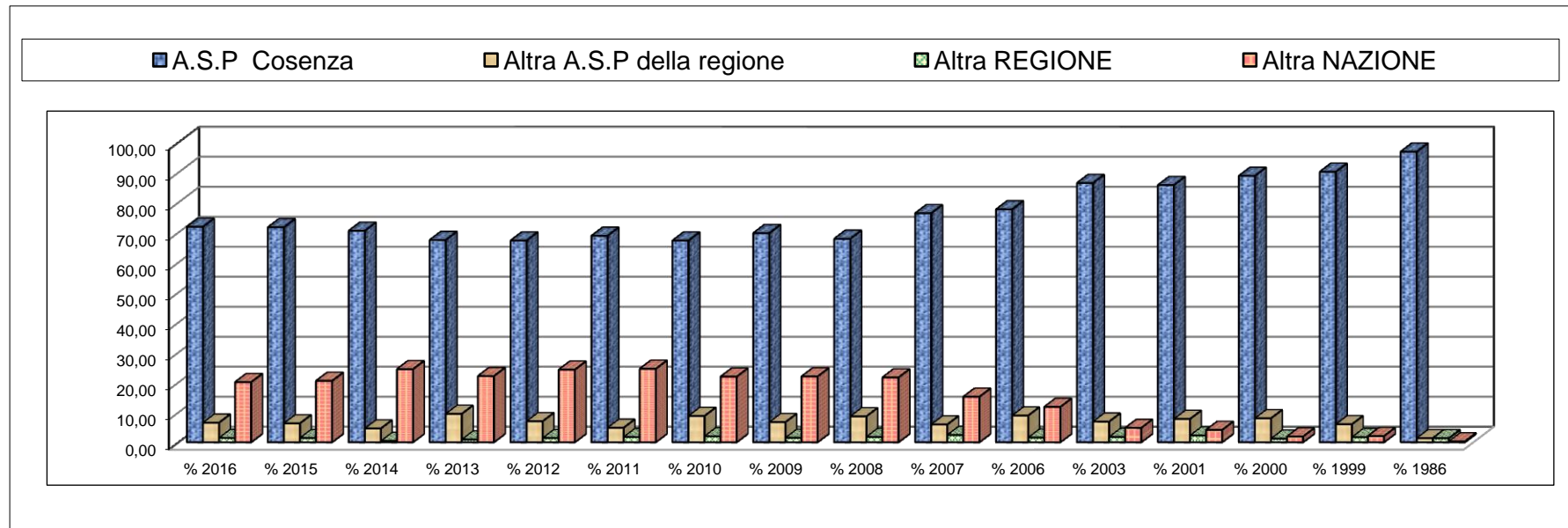
TABELLA N. 7 - RESIDENZA

RESIDENZA	N. CASI	% 2016	% 2015	% 2014	% 2013	% 2012	% 2011	% 2010	% 2009	% 2008	% 2007	% 2006	% 2003	% 2001	% 2000	% 1999
CITTA' CENTRO	81	17,12	17,07	20,22	23,52	20,91	20,53	19,41	25,00	23,69	24,44	17,41	28,23	18,81	18,12	17,35
CITTA' PERIFERIA	21	4,44	5,85	6,37	10,45	9,11	8,61	11,29	8,04	9,57	8,83	12,84	7,51	13,53	10,80	17,70
PAESE CENTRO	204	43,13	42,20	41,10	41,09	39,34	44,81	46,05	43,48	40,77	42,71	44,59	42,34	36,01	35,71	33,85
PAESE PERIFERIA	167	35,31	34,88	32,31	24,94	30,64	26,05	23,25	23,48	25,97	24,02	25,16	21,92	31,65	35,37	31,10
TOTALE	473	100	100	100	100	100	100	100	100	100	100	100	100	100	100	100

GRAFICO N. 7 - RESIDENZA dal 1999 al 2016



TABELLA N. 8 - PROFESSIONE

PROFESSIONE	N.CASI	% 2016	% 2015	% 2014	% 2013	% 2012	% 2011	% 2010	% 2009	% 2008	% 2007	% 2006	% 2003
Artigiana	18	3,81	6,10	4,84	2,38	4,35	3,09	2,71	3,26	1,14	3,29	2,93	1,50
Bracc. Agric.	11	2,33	1,46	3,96	1,43	3,31	4,19	3,61	2,83	4,33	2,87	2,48	3,30
Casalinga	158	33,40	35,37	35,16	37,05	36,44	31,79	35,22	35,22	37,03	35,93	38,53	39,94
Colf	31	6,55	4,88	6,37	7,60	6,63	9,49	11,06	14,13	11,16	11,70	8,21	5,71
Commerciante	11	2,33	1,95	2,86	2,61	1,45	2,21	4,29	2,17	2,05	3,08	2,93	1,80
Commessa	36	7,61	8,54	6,37	7,13	5,80	8,18	5,19	3,04	5,47	4,93	4,42	4,50
Impiegata	32	6,77	8,29	7,91	8,08	10,35	7,51	8,35	8,04	6,83	7,80	7,11	8,71
Inf. Prof.	5	1,06	0,24	1,54	1,19	1,86	0,66	0,00	0,43	0,68	1,03	0,98	2,10
Insegnante	19	4,02	2,20	2,86	2,14	1,66	2,87	2,26	1,74	2,96	1,64	3,00	2,70
Libera Prof.sta	39	8,25	6,59	5,93	5,70	5,38	4,19	2,26	3,26	2,51	3,49	3,98	3,00
Imprenditore	2	0,42	0,73	0,22	0,00	0,00	0,66	0,67	0,87	0,00	1,03	0,33	0,00
Operaia	28	5,92	5,61	7,03	4,55	4,55	6,40	4,06	3,91	6,38	4,52	4,63	3,90
Perito Tecnico	5	1,06	1,22	1,76	1,85	1,86	0,88	1,58	1,53	0,68	1,43	1,24	1,50
Studentessa	78	16,49	16,83	13,19	19,23	16,30	17,00	18,28	19,57	18,45	16,02	18,58	21,32
TOTALE	473	100	100	100	100	100	100	100	100	100	100	100	100

GRAFICO N. 8 - PROFESSIONE

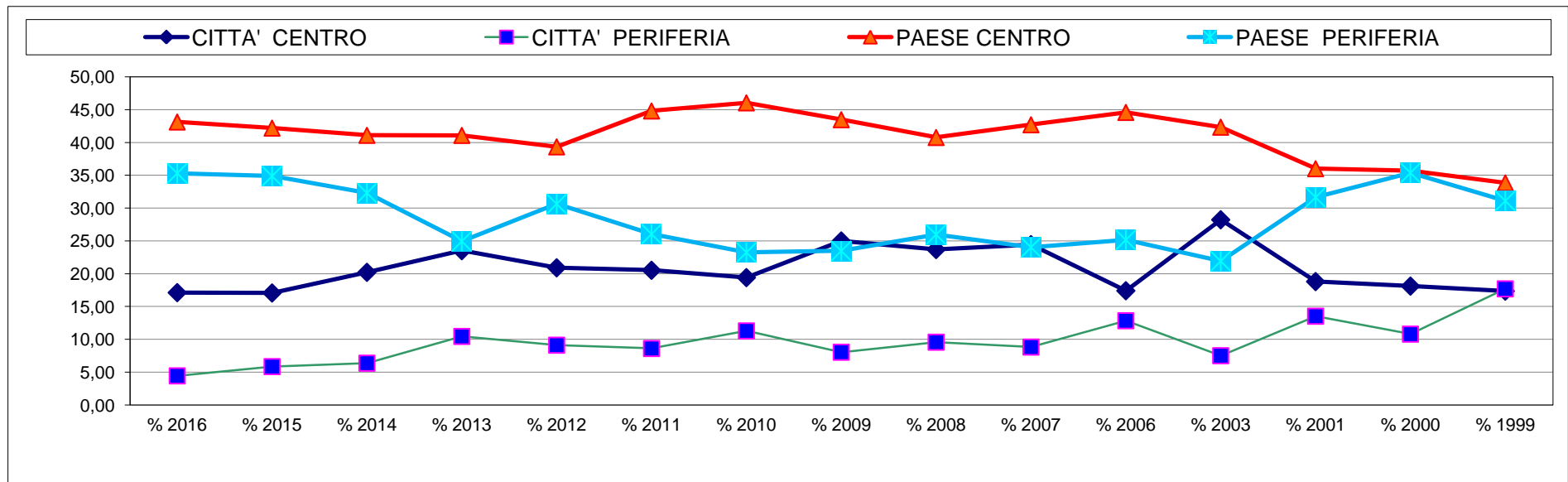

TABELLA N.9 - CONDIZIONE PROFESSIONALE

CONDIZIONE PROFESSIONALE	N. CASI	% 2016	% 2015	% 2014	% 2013	% 2012	% 2011	% 2010	% 2009	% 2008	% 2007	% 2006	% 2003	% 2001
Occupata stabilmente	104	21,99	26,59	27,03	24,70	21,95	26,49	21,90	23,70	25,06	27,92	22,29	24,92	20,41
Occupata saltuariamente	65	13,74	12,20	12,09	12,35	14,29	15,23	18,06	13,70	13,90	10,68	13,30	8,71	11,24
Disoccupata	51	10,78	8,05	9,01	4,51	7,66	6,84	5,64	5,87	4,55	6,98	4,95	3,30	5,50
In attesa di 1 ^a Occupazione	17	3,59	0,98	3,74	2,14	3,30	2,65	0,90	1,96	0,68	1,44	2,35	1,80	1,61
In condizione non professionale	236	49,89	52,20	48,13	56,29	52,80	48,79	53,50	54,77	51,48	52,77	57,11	61,27	61,24
Non nota										4,33	0,21			
TOTALE	473	100	100	100	100	100	100	100	100	100	100	100	100	100

GRAFICO N.9 - CONDIZIONE PROFESSIONALE dal 2001 al 2016

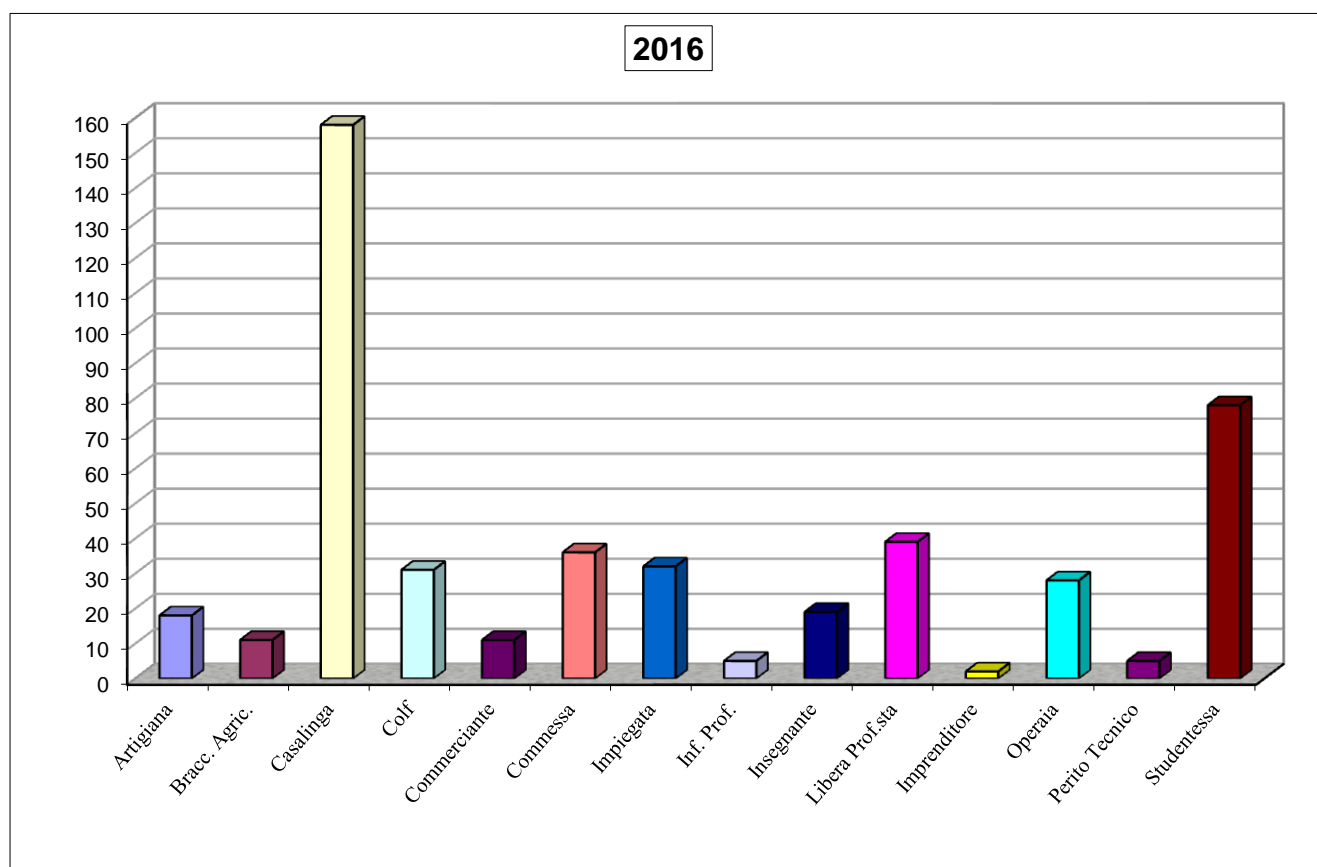

TABELLA N. 10 - INIZIO ATTIVITA' SESSUALE dal 2001 al 2016

INIZIO ATTIVITA' SESSUALE	N. casi	% 2016	% 2015	% 2014	% 2013	% 2012	% 2011	% 2010	% 2009	% 2008	% 2007	% 2006	% 2003	% 2001
Fino a 15 anni	38	8,03	9,76	9,23	11,16	7,45	1,77	6,74	6,52	5,69	5,34	4,69	5,41	4,59
Fino a 18 anni	256	54,12	54,15	51,43	58,91	42,03	11,95	48,48	48,48	41,91	41,89	45,30	48,35	39,45
Fino a 21 anni	373	78,86	84,15	81,32	84,56	71,64	17,41	81,52	81,52	74,03	68,79	77,70	80,47	72,02
Fino a 24 anni	425	89,85	94,63	93,41	93,11	83,23	19,83	91,09	93,70	85,19	78,85	90,67	92,48	87,16
Dopo i 24 anni	48	10,15	5,37	6,59	6,89	10,56	2,24	5,22	6,30	9,11	8,21	9,32	7,51	12,84
Non rilevato	0	0,00	0,00	0,00	0,00	0,00	0,00	0,00	0,00	5,69	12,94	0,00	0,00	0,00

GRAFICO N. 10 - INIZIO ATTIVITA' SESSUALE dal 2001 al 2016

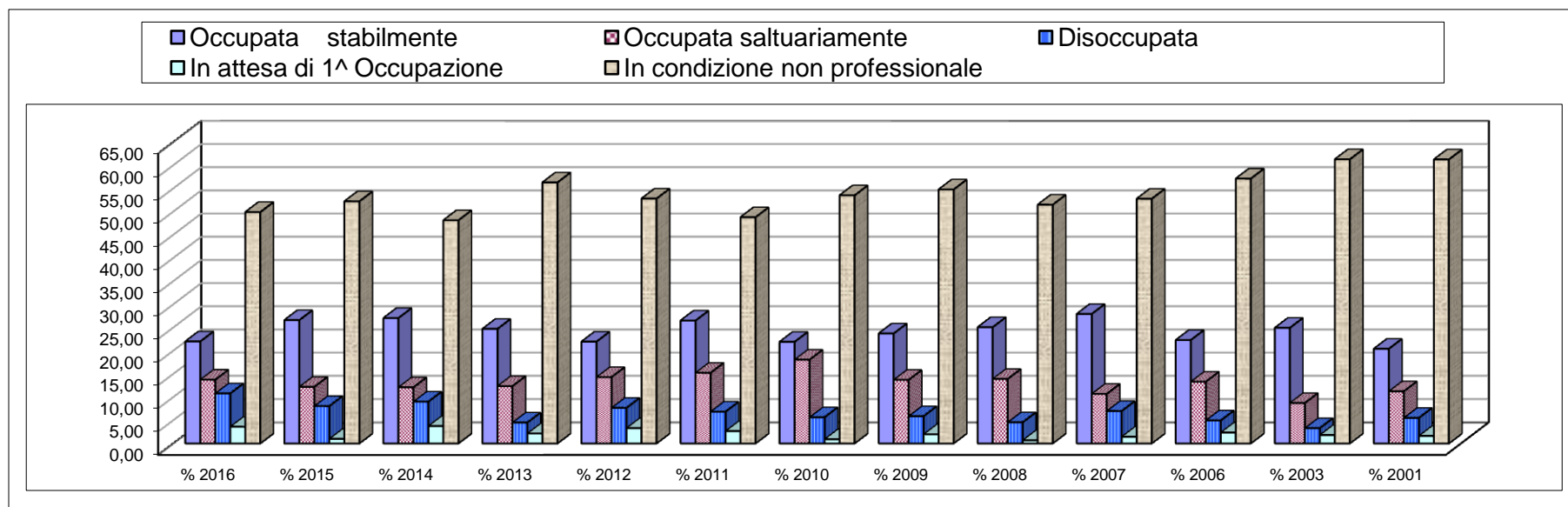

TABELLA N.11

ANNI ATTIVITA' SESSUALE: IMPEGNATI DA GRAVIDANZE- PROTETTI-ANNI NON PROTETTI, per fasce d'età.

FASCE DI ETA'	N. DONNE	TOTALE ANNI DI ATTIVITA' SESSUALE		ANNI IMPEGNATI DA GRAVIDANZE		ANNI PROTETTI DA ANTICONCEZIONALI		ANNI NON PROTETTI DA ANTICONCEZIONALI	
		N. anni	%	N. anni	%	N. anni	%	N. anni	%
15-20	57	112	100	10	8,93	13	11,61	89	79,46
21-25	83	431	100	42	9,74	80	18,56	309	71,69
26-30	112	1021	100	123	12,05	192	18,81	706	69,15
31-35	90	1171	100	143	12,21	239	20,41	789	67,38
36-40	86	1496	100	162	10,83	343	22,93	991	66,24
41-45	41	859	100	83	9,66	101	11,76	675	78,58
>45	4	102	100	7	6,86	16	15,69	79	77,45
TOTALE	473	5192	100	570	10,98	984	18,95	3638	70,07

GRAFICO N. 11

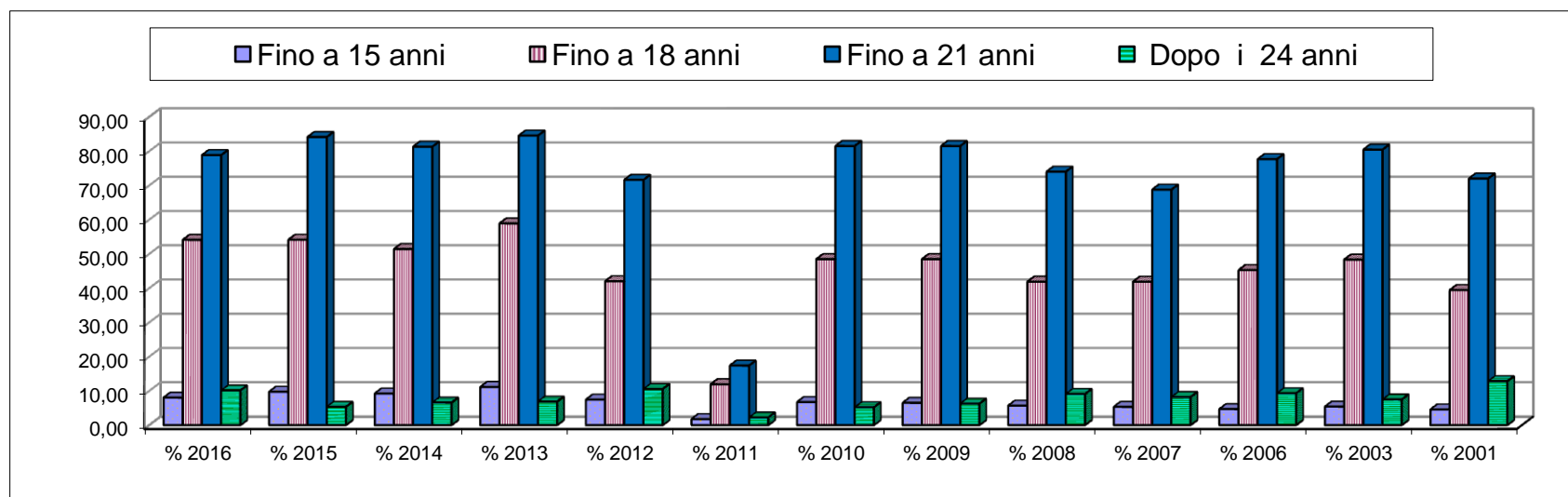
% ANNI IMPEGNATI DA GRAVIDANZE, % ANNI PROTETTI, % ANNI NON PROTETTI, per fasce d'età



TABELLA N. 11/1

ANNI IMPEGNATI DA GRAVIDANZE, ANNI PROTETTI DA ANTICONCEZIONALI, ANNI NON PROTETTI DA CONTRACCETTIVI - % dal 2001 al 2016

ATTIVITA' SESSUALE	2016	2015	2014	2013	2012	2011	2010	2009	2008	2007	2006	2003	2001
ANNI IMPEGNATI DA GRAVIDANZE	10,98%	10,85%	11,26%	11,12%	11,97%	11,59%	12,68%	11,97%	12,81%	13,04%	11,54%	5,83%	4,51%
ANNI PROTETTI DA ANTICONCEZIONALI	18,95%	17,35%	16,97%	21,40%	19,11%	20,19%	30,88%	18,82%	17,42%	13,40%	25,74%	24,16%	16,29%
ANNI NON PROTETTI DA CONTRACCETTIVI	70,07%	71,81%	71,77%	67,48%	68,92%	68,22%	56,44%	69,21%	69,77%	73,56%	62,72%	70,01%	79,20%
TOTALE	100%	100%	100%	100%	100%	100%	100%	100%	100%	100%	100%	100%	100%

GRAFICO N. 11/1

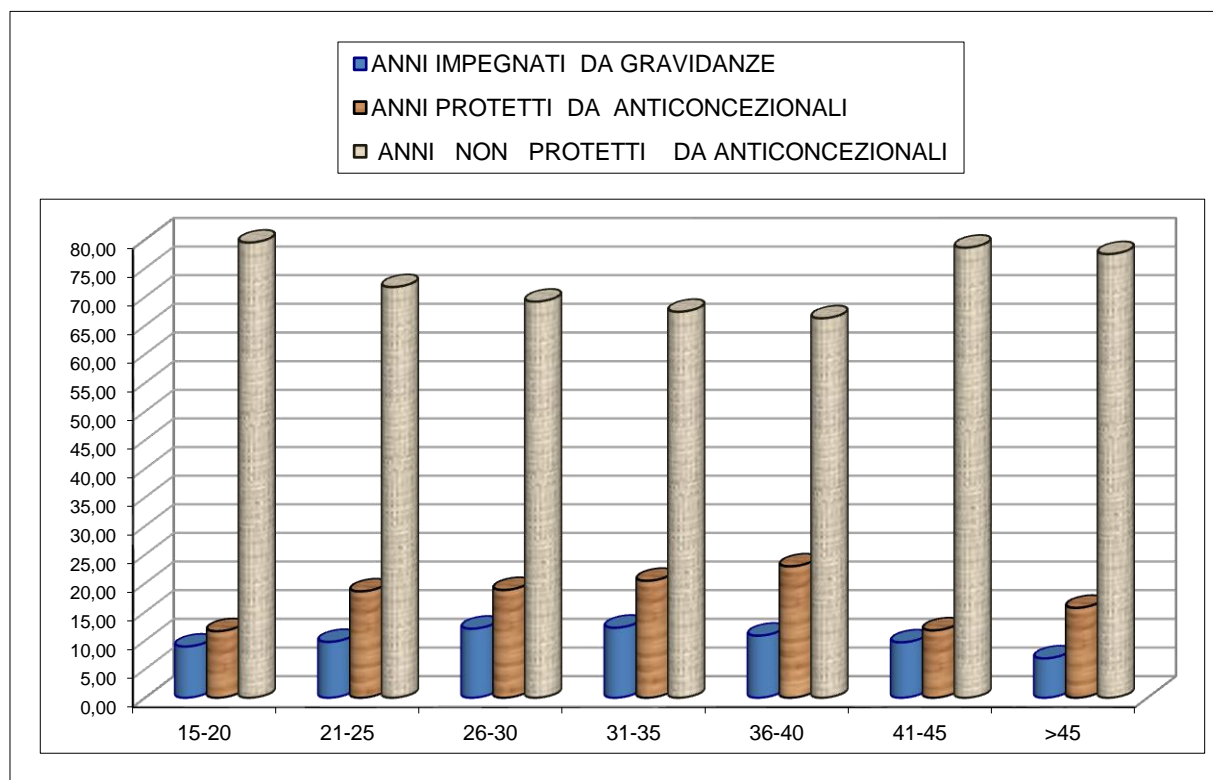
ANNI IMPEGNATI DA GRAVIDANZE, ANNI PROTETTI DA ANTICONCEZIONALI, ANNI NON PROTETTI DA CONTRACCETTIVI - % dal 2001 al 2016



TABELLA N. 12 - CONOSCENZA ANTICONCEZIONALI dal 1986 al 2016

CONOSCENZA ANTICONCEZIONALI	N. CASI	% 2016	% 2015	% 2014	% 2013	% 2012	% 2011	% 2010	% 2009	% 2008	% 2007	% 2006	% 2003	% 2001	% 2000	% 1986
Assente	22	4,65	6,10	5,71	4,04	6,83	2,43	4,52	5,00	5,69	8,21	5,54	3,60	2,97	4,53	27,56
Scarsa	270	57,08	56,83	60,88	62,00	57,14	63,58	56,66	52,17	53,31	61,60	64,80	59,76	56,42	52,30	48,74
Soddisfacente	175	37,00	36,34	32,31	32,54	35,82	32,89	37,92	42,17	35,76	29,57	28,94	33,94	38,30	37,07	20,75
Completa	6	1,27	0,73	1,10	1,43	0,21	1,10	0,90	0,66	0,00	0,62	0,72	2,70	2,31	6,10	2,22
Non nota	0	0,00	0,00	0,00	0,00	0,00	0,00	0,00	0,00	5,24	0,00	0,00	0,00	0,00	0,00	0,00
TOTALE	473	100	100	100	100	100	100	100	100	100	100	100	100	100	100	100

GRAFICO N. 12 - CONOSCENZA ANTICONCEZIONALI dal 1986 al 2016

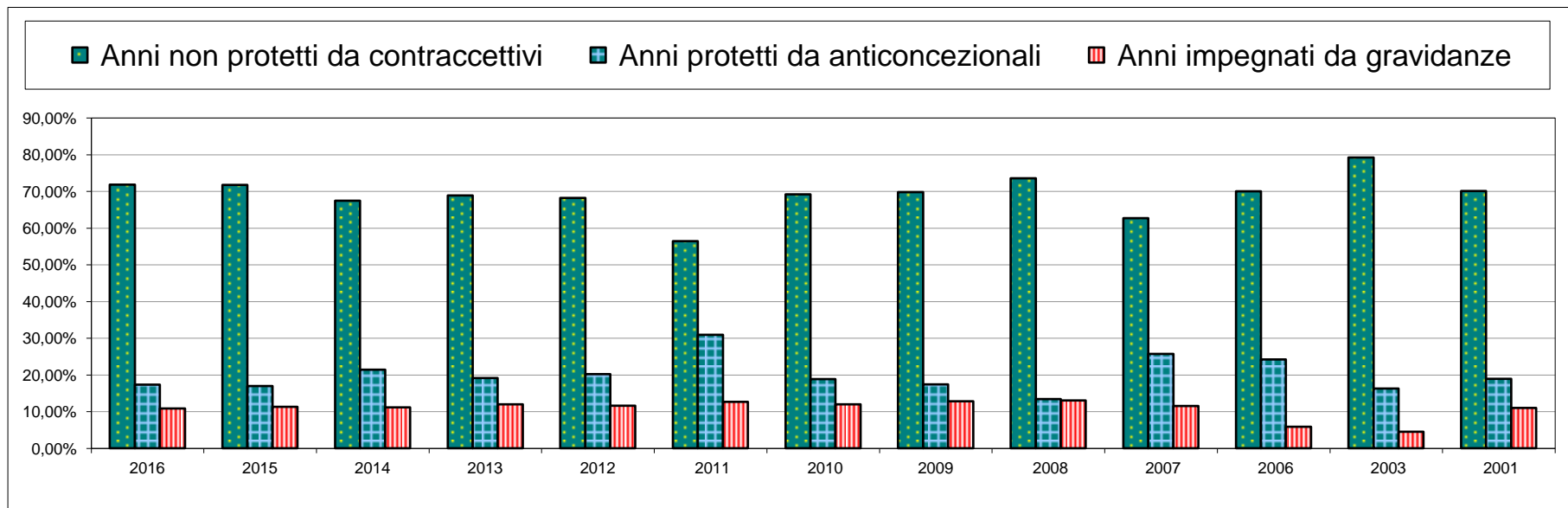

TABELLA N. 13 - USO ANTICONCEZIONALI

USO CONTRACCETTIVO	N. CASI	% 2016	% 2015	% 2014	% 2013	% 2012	% 2011	% 2010	% 2009	% 2008	% 2007	% 2006	% 2003	% 2001	% 2000	% 1986
Mai	188	39,75	39,51	38,24	37,29	37,47	41,72	41,76	43,70	41,46	51,33	49,61	42,94	47,25	48,08	72,53
Poche Volte	109	23,04	22,20	24,62	25,42	25,06	20,97	20,32	20,87	17,08	18,07	16,95	25,23	16,05	16,72	19,52
Sistematico	176	37,21	38,29	37,14	37,29	37,47	37,31	37,92	35,43	36,22	30,60	33,44	31,83	36,70	35,20	7,95
Non noto	0	0,00	0,00	0,00	0,00	0,00	0,00	0,00	0,00	5,24	0,00	0,00	0,00	0,00	0,00	0,00
TOTALE	473	100	100	100	100	100	100	100	100	100	100	100	100	100	100	100

GRAFICO N. 13 - USO ANTICONCEZIONALI dal 1986 al 2016

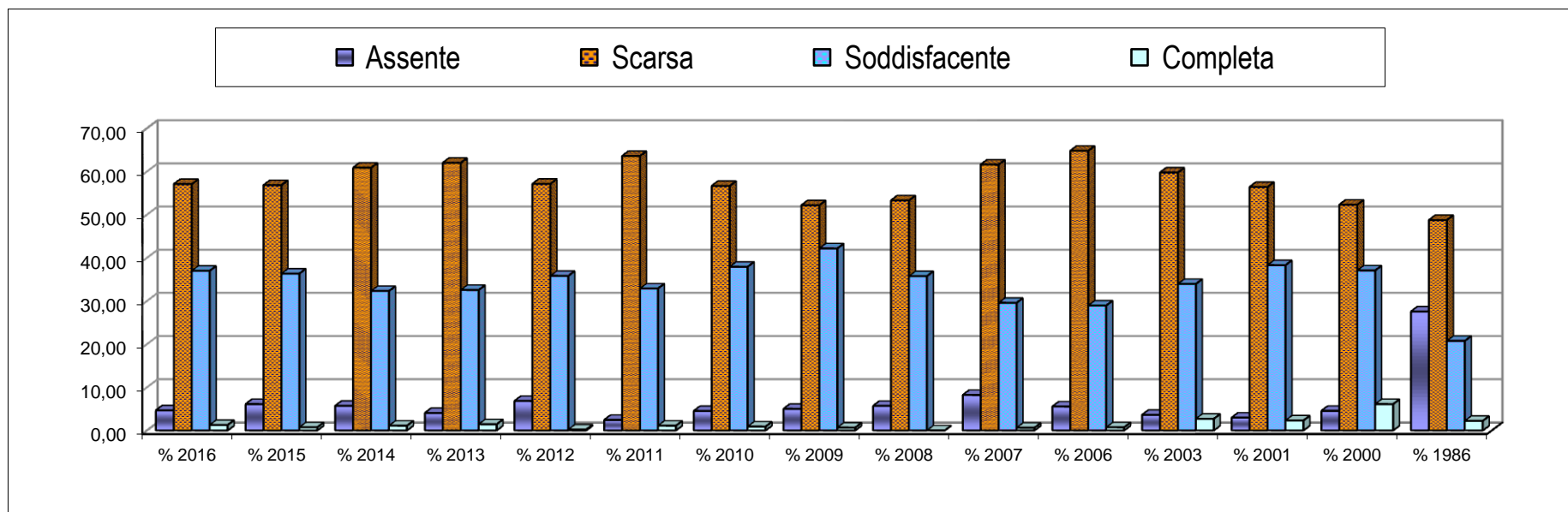

TABELLA N.14- CONOSCENZA ANTICONCEZIONALI - USO ANTICONCEZIONALI

CONOSCENZA ANTICONCEZIONALI	USO ANTICONCEZIONALI						TOTALE
	Mai	%	Poche volte	%	Sistematico	%	
Assente	21	95,45	1	4,55	0	0,00	22
Scarsa	147	54,44	76	28,15	47	17,41	270
Soddisfacente	20	11,43	30	17,14	125	71,43	175
Completa	0	0,00	2	33,33	4	66,67	6
TOTALE	188	39,75	109	23,04	176	37,21	473

GRAFICO N. 14 - CONOSCENZA ANTICONCEZIONALI - USO ANTICONCEZIONALI

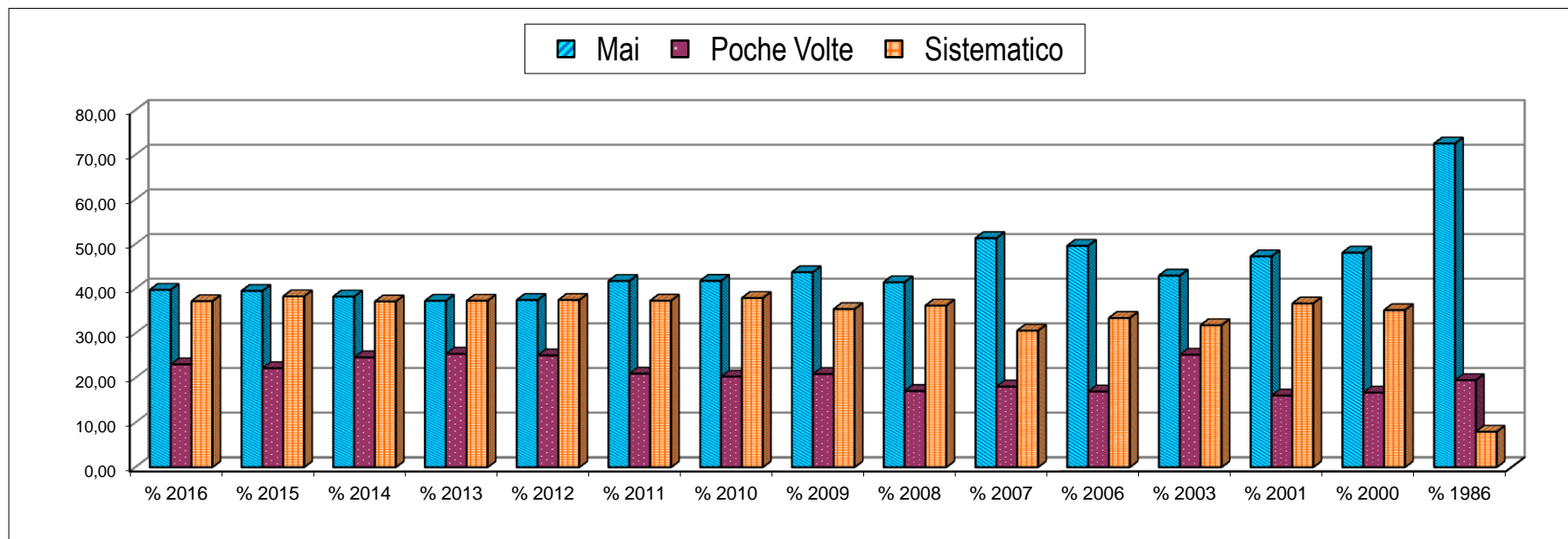

TABELLA N. 15 - TIPO DI CONTRACCETTIVO USATO

TIPO DI CONTRACCETTIVO	N. CASI	% 2016	% 2015	% 2014	% 2013	% 2012	% 2011	% 2010	% 2009	% 2008	% 2007	% 2006	% 2003	% 2001	% 2000	% 1999	% 1986
ORALI	100	21,14	18,78	23,30	19,95	22,98	22,52	24,83	27,39	23,23	21,15	27,12	27,93	27,98	28,57	23,02	17,97
MECCANICI	110	23,26	21,46	22,64	26,84	22,77	23,40	22,12	22,61	19,59	20,12	18,64	23,42	18,58	16,55	20,79	3,89
I.U.D	3	0,63	0,73	0,44	1,19	0,62	0,66	1,35	0,87	1,14	1,23	1,11	1,20	1,83	0,35	1,37	2,50
NESSUNO	183	38,69	38,54	38,24	37,53	37,48	41,72	41,76	43,26	46,92	51,54	49,61	42,94	47,48	48,26	48,11	75,64
CONTRACCETTIVO PLURIMO	72	15,22	17,07	14,51	11,40	14,70	10,60	8,80	5,22	8,66	5,96	3,52	4,50	4,13	6,27	6,70	n.r
CEROTTO	0	0,00	0,73	0,44	0,48	0,41	0,66	0,45	0,22	0,23	n.r	n.r	n.r	n.r	n.r	n.r	n.r
PILLOLA GIORNO DOPO	5	1,06	2,68	0,44	2,61	1,04	0,44	0,69	0,43	0,23	n.r	n.r	n.r	n.r	n.r	n.r	n.r
TOTALE	473	100	100	100	100	100	100	100	100	100	100	100	100	100	100	100	100

GRAFICO N. 15 - TIPO DI CONTRACCETTIVO dal 1986 al 2016

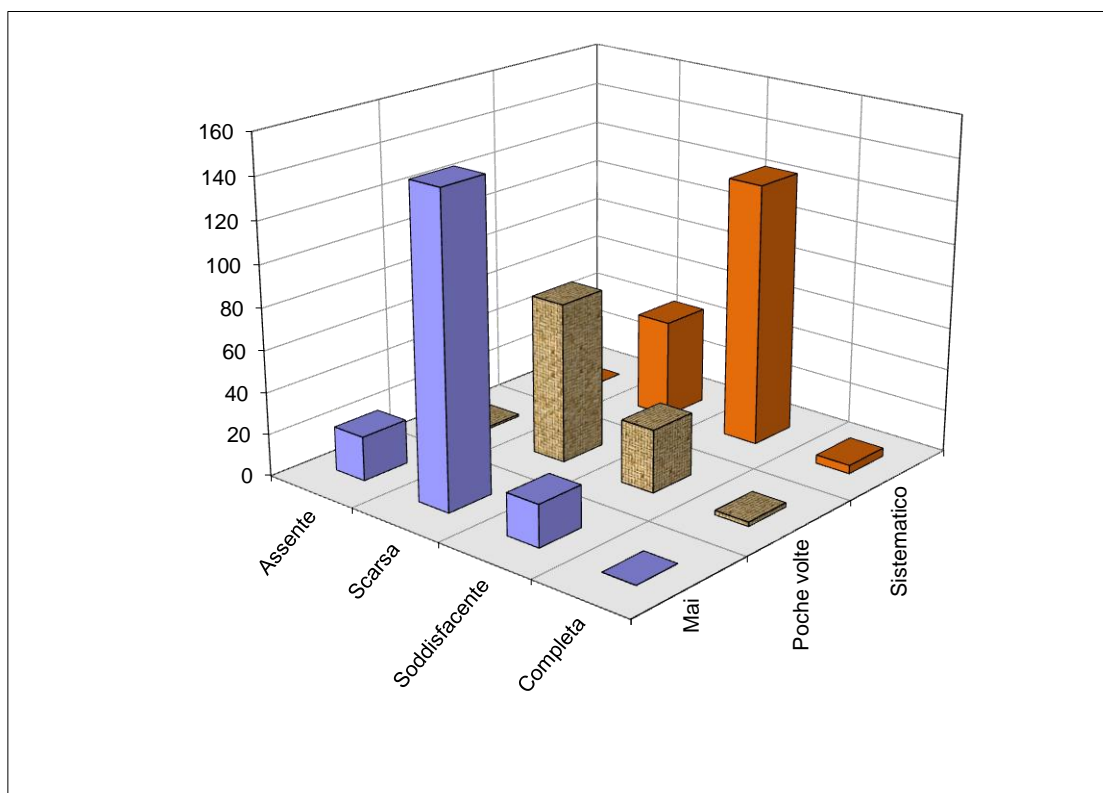

TABELLA N. 16 CONTRACCEZIONE-CONCEPIMENTO

CONTRACCETTIVO AL CONCEPIMENTO	N. CASI	% 2016	% 2015	% 2014	% 2013	% 2012	% 2011	% 2010	% 2009	% 2008	% 2007	% 2006	% 2003	% 2000
SI	57	12,05	10,49	7,47	8,06	9,32	7,28	8,35	10,87	8,66	9,03	9,13	7,81	12,02
NO	416	87,95	89,51	92,53	91,94	90,68	92,72	91,65	89,13	86,33	90,97	90,87	92,19	87,98
NON RILEVATO	0	0,00	0,00	0,00	0,00	0,00	0,00	0,00	0,00	5,01	0,00	0,00	0,00	0,00
TOTALE	473	100	100	100	100	100	100	100	100	100	100	100	100	100

GRAFICO N. 16 CONTRACCEZIONE-CONCEPIMENTO

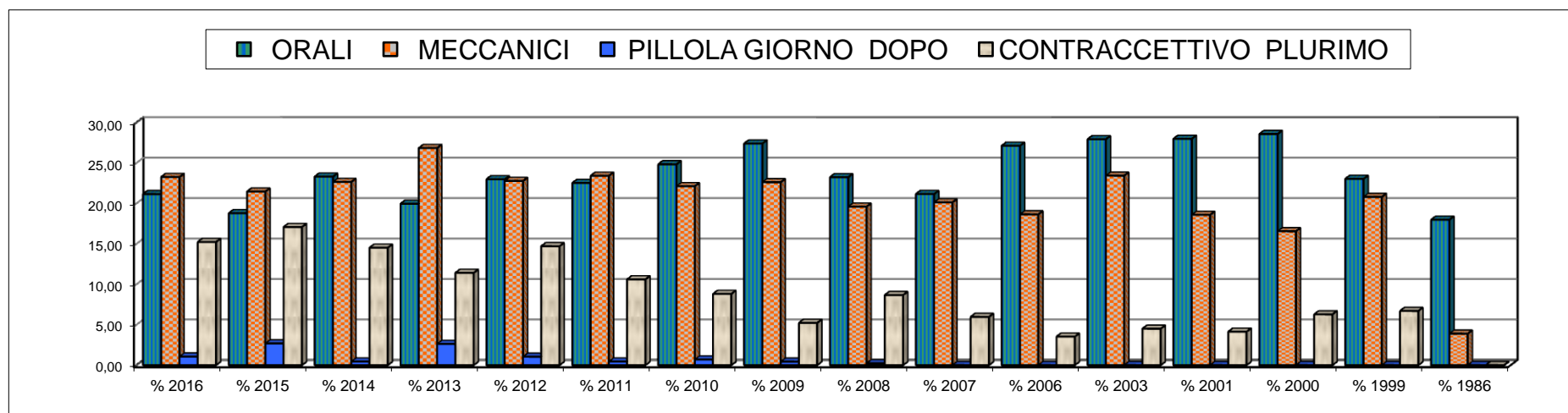

TABELLA N. 17 - FIGLI VIVENTI

FIGLI VIVENTI	N. donne	% 2016	% 2015	% 2014	% 2013	% 2012	% 2011	% 2010	% 2009	% 2008	% 2007	% 2006	% 2003	% 2001	% 2000
0 FIGLI	186	39,32	37,56	35,38	43,23	40,99	40,84	35,66	38,47	40,01	40,86	40,87	40,84	40,60	36,41
1 FIGLIO	91	19,24	19,76	21,32	18,05	18,84	21,41	18,74	19,57	18,03	18,48	17,34	12,31	11,93	14,98
2 FIGLI	126	26,64	32,93	30,11	29,22	28,99	25,17	29,57	27,83	26,81	29,16	29,01	32,13	30,05	31,88
3 FIGLI	57	12,05	6,34	8,57	6,65	7,87	9,49	12,64	11,09	11,10	8,62	9,71	11,72	12,37	11,67
≥4 FIGLI	13	2,75	3,41	4,62	2,85	3,31	3,09	3,39	3,04	4,05	2,88	3,07	3,00	5,05	5,06
TOTALE	473	100	100	100	100	100	100	100	100	100	100	100	100	100	100

GRAFICO N. 17 - FIGLI VIVENTI dal 2000 al 2016

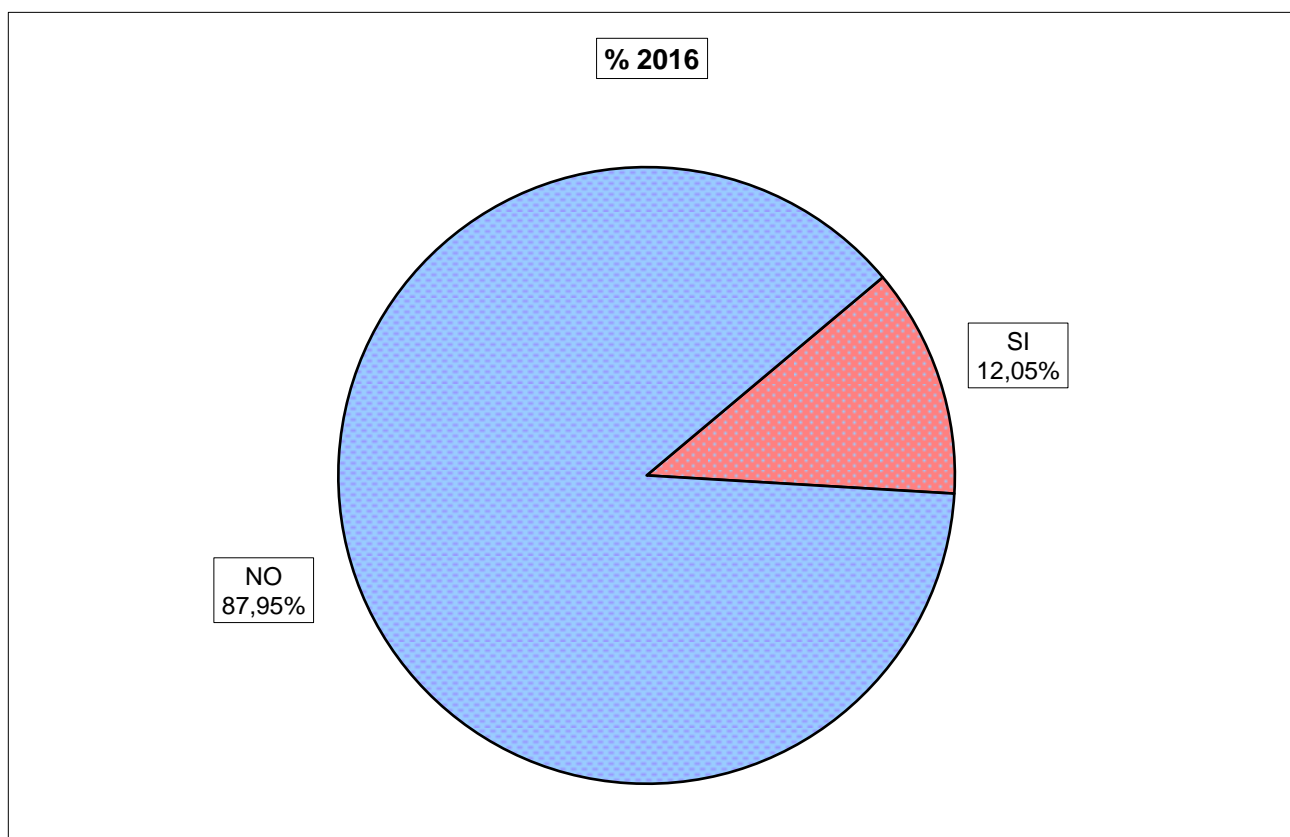

TABELLA N. 18 - I.V.G PRECEDENTI

I.V.G PRECEDENTI	N. DONNE	% 2016	% 2015	% 2014	% 2013	% 2012	% 2011	% 2010	% 2009	% 2008	% 2007	% 2006	% 2003	% 2001	% 2000
0 IVG	368	77,80	73,66	76,26	76,48	75,57	75,05	70,65	78,04	69,48	79,06	77,71	78,08	73,39	76,83
1 IVG	84	17,76	20,00	16,04	15,44	16,77	17,44	18,06	16,74	18,68	15,20	15,97	17,12	19,27	18,29
2 IVG	10	2,11	3,90	4,40	4,75	4,76	3,75	6,77	3,70	3,87	4,30	4,82	3,00	4,36	3,14
3 IVG	6	1,27	1,71	2,20	2,61	1,86	2,21	2,26	0,87	1,59	0,82	0,65	1,20	1,15	1,22
≥4 IVG	5	1,06	0,73	1,10	0,71	1,04	1,55	2,26	0,65	1,37	0,62	0,85	0,60	1,83	0,52
Non rilevato	0	0,00	0,00	0,00	0,00	0,00	0,00	0,00	0,00	5,01	0,00	0,00	0,00	0,00	0,00
TOTALE	473	100	100	100	100	100	100	100	100	100	100	100	100	100	100

GRAFICO N. 18 - I.V.G PRECEDENTI dal 2000 al 2016

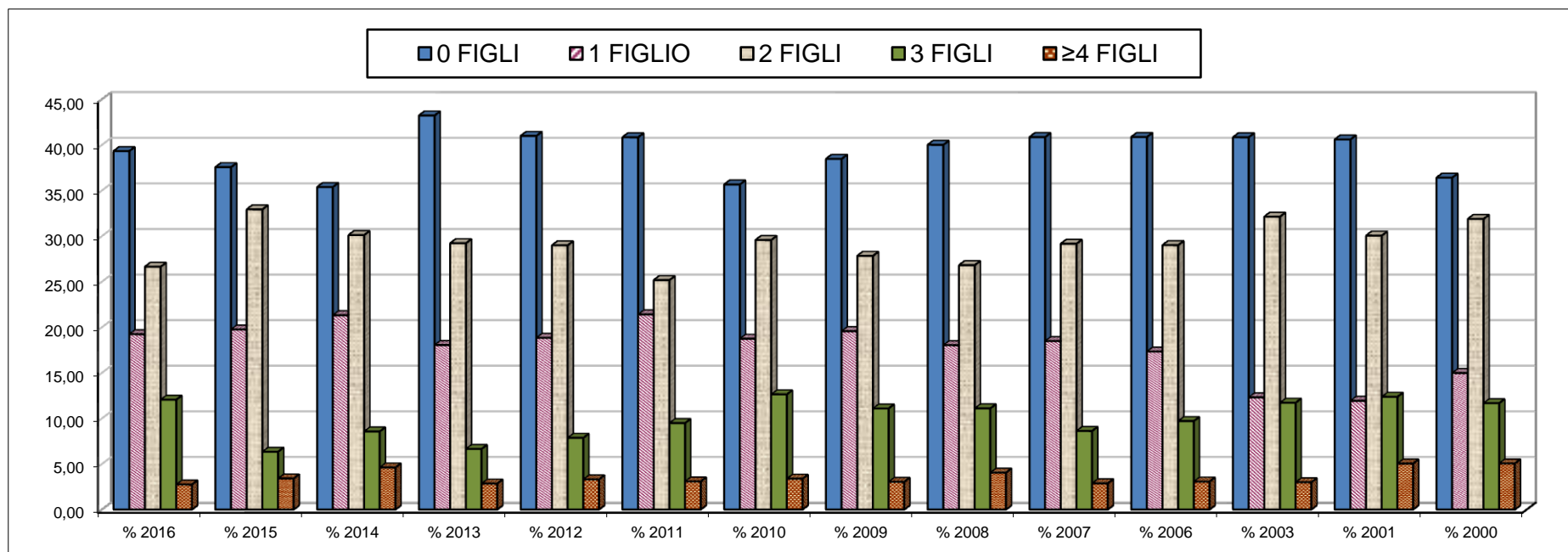

TABELLA N. 19 IVG PRECEDENTI ED UTILIZZO CONSULTORIO

IVG PRECEDENTI	RICORSO AL CONSULTORIO DELLE DONNE				TOTALE
	Solo ora	Ora ed in passato	Solo in passato	Mai	
0 lvg	171	94	35	68	368
1 lvg	18	43	12	11	84
2 lvg	5	4	0	1	10
3 lvg	0	5	0	1	6
4 lvg	0	3	0	0	3
5 lvg	1	0	0	0	1
6 lvg	0	0	1	0	1
TOTALE	195	149	48	81	473

GRAFICO N. 19 IVG PRECEDENTI ED UTILIZZO CONSULTORIO

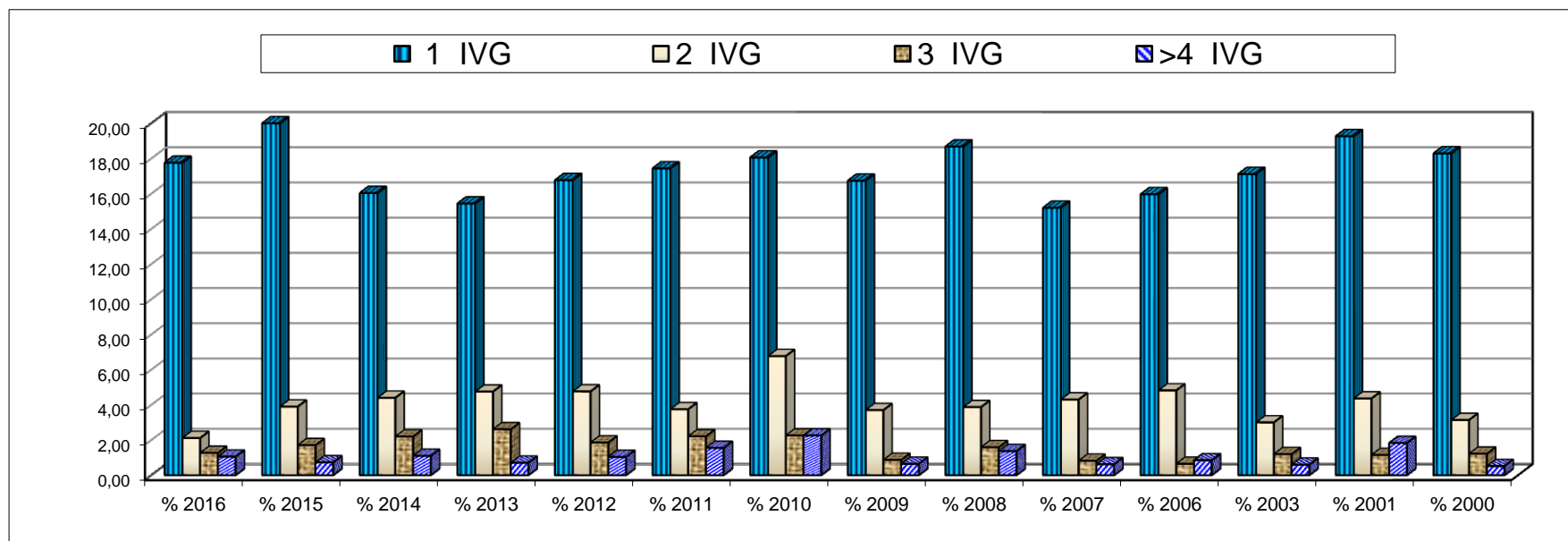

TABELLA N. 20 - PROVENIENZA - FILIAZIONE ED ABORTIVITA' PREGRESSA

Paese di Provenienza	N. Donne	Età Media aa.	% Donne con figli	N. Figli	% Donne con aborti pregressi	N. Aborti pregressi
Albania	2	25	50%	3	50%	1
Bulgaria	4	32	75%	9	25%	1
Cina	4	30	75%	5	25%	1
Cuba	2	29	50%	1	0%	0
Etiopia	1	30	100%	1	0%	0
Filippine	3	31	67%	5	33%	1
Italia	378	30	57%	431	16%	72
Marocco	4	28	75%	3	25%	1
Moldavia	1	33	100%	4	100%	1
Nigeria	10	28	30%	4	20%	2
Polonia	2	30	50%	2	0%	0
Romania	52	29	87%	87	60%	58
Tunisia	2	29	50%	2	50%	3
Ucraina	8	35	88%	13	38%	4
TOTALE	473	30	60,68%	570	22,83%	145

TABELLA N. 21 : MOTIVAZIONI PRINCIPALI DELLE I.V.G

RICORRE ALLA IVG PER:	N. CASI	% 2016	% 2015	% 2014	% 2013	% 2012	% 2011	2010%	% 2009	% 2008	% 2007	2006%	% 2003	%1998
RAGIONI PERSONALI	286	60,47	59,27	56,04	56,77	63,36	64,90	61,62	54,13	46,70	60,99	51,56	54,65	52,08
ULTIMA GRAVIDANZA RECENTE	55	11,63	10,00	10,55	9,74	8,07	7,51	11,06	11,96	10,48	9,03	11,73	9,61	10,15
RAGIONI ECONOMICHE	37	7,82	10,24	11,21	15,20	8,49	5,95	6,32	13,04	13,67	9,65	11,67	17,72	15,14
RAGIONI CLINICHE-FARMACOLOGICHE	49	10,36	10,24	12,97	11,40	10,14	14,13	14,00	13,91	17,54	13,35	14,41	11,41	17,14
RAGIONI RELAZIONALI e/o DI COPPIA	46	9,73	10,24	9,23	6,89	9,94	7,51	7,00	6,96	6,38	6,98	10,63	6,61	5,49
NON RILEVATA	0	0,00	0,00	0,00	0,00	0,00	0,00	0,00	0,00	5,23	0,00	0,00	0,00	0,00
TOTALE	473	100	100	100	100	100	100	100	100	100	100	100	100	100

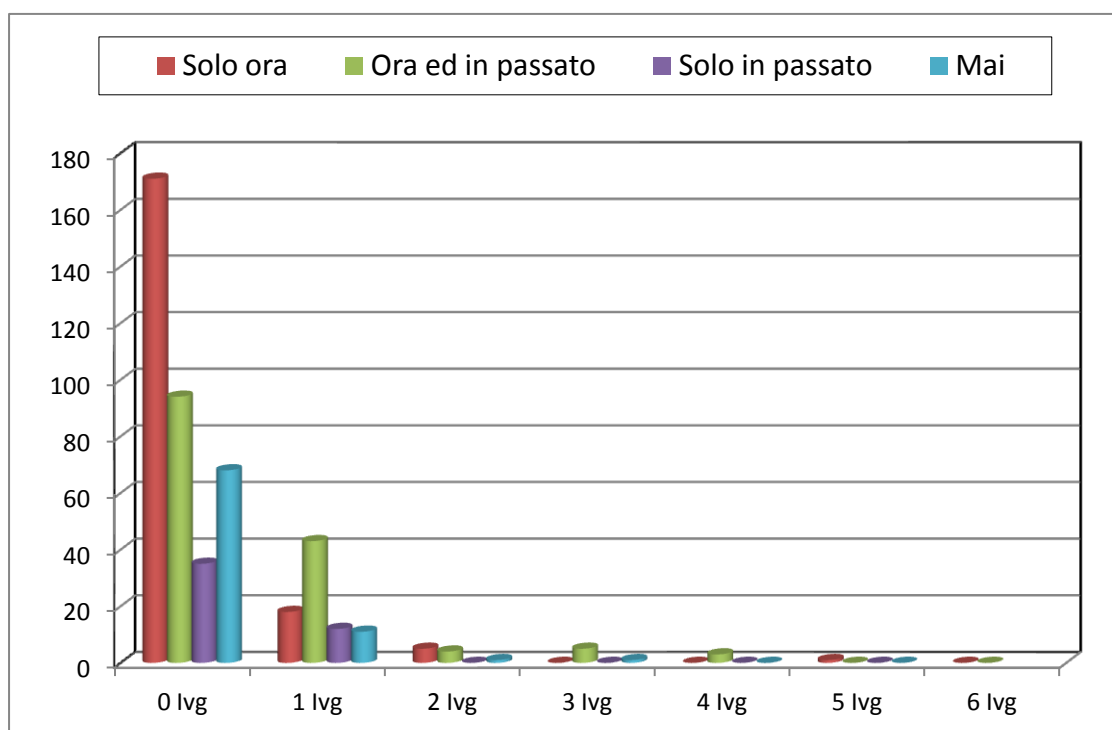
N.B: La sezione n. 21 della scheda di rilevamento IVG, che dà origine ai dati, è stata introdotta il 1998.

GRAFICO N. 21 : MOTIVAZIONI PRINCIPALI DELLE I.V.G dal 1998 al 2016



TABELLA N.22 - CERTIFICAZIONE - RICHIESTA

CERTIFICATO REDATTO DA:	N. CASI	% 2016	% 2015	% 2014	% 2013	% 2012	% 2011	% 2010	% 2009	% 2008	% 2007	% 2006	% 2003	% 2001	% 2000	% 1999	% 1986
Consutorio Familiare	343	72,52	71,46	80,22	75,53	76,60	75,93	76,98	77,83	72,21	58,52	72,43	74,17	59,41	56,97	52,23	10,44
Medico di Famiglia Prescelto	27	5,71	6,59	4,18	5,23	5,18	5,30	7,22	6,52	4,33	16,02	7,82	9,01	12,61	12,02	9,28	79,24
Medico Generico	3	0,63	0,49	0,44	0,95	1,68	0,22	0,90	1,09	1,37	3,70	1,69	3,00	1,38	2,96	4,47	
Specialista Ost. Ginecologo	97	20,51	19,27	14,29	17,58	15,32	16,56	13,77	13,04	14,81	21,77	17,86	11,12	23,39	25,44	30,58	
Altre Strutture	3	0,63	2,20	0,88	0,71	1,24	1,99	1,13	1,52	2,28	1,44	0,20	2,70	3,21	2,61	3,44	10,32
Non rilevato	0	0,00	0,00	0,00	0,00	0,00	0,00	0,00	0,00	5,00	0,00	0,00	0,00	0,00	0,00	0,00	0,00
TOTALE	473	100	100	100	100	100	100	100	100	100	100	100	100	100	100	100	100

GRAFICO N. 22 - CERTIFICAZIONE - RICHIESTA dal 1986 al 2016

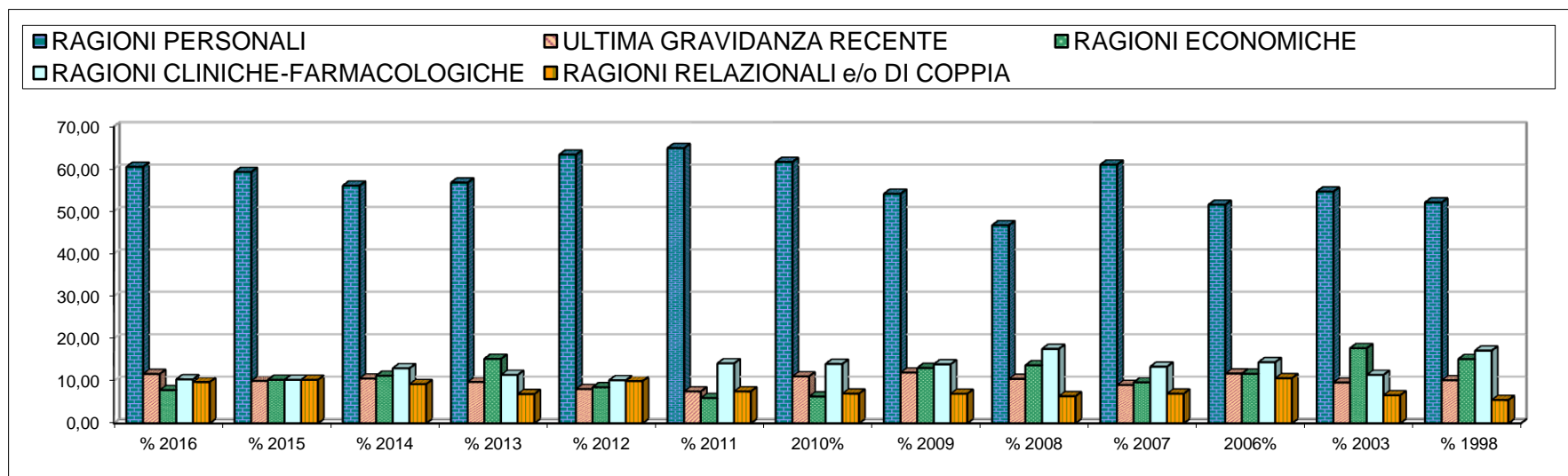

TABELLA N. 23 - RICORSO AL CONSULTORIO FAMILIARE

RICORSO AL CONSULTORIO	N. CASI	% 2016	% 2015	% 2014	% 2013	% 2012	% 2011	% 2010	% 2009	% 2008	% 2007	% 2006	% 2003	% 2001	% 2000
Solo in questa occasione	195	41,23	41,46	52,09	50,36	52,38	54,97	52,60	55,00	51,03	58,52	54,04	58,56	45,18	43,21
Adesso e nel passato	148	31,29	30,00	27,69	25,42	24,23	21,63	24,60	22,83	20,96	16,02	18,84	15,62	14,22	13,76
Solo nel passato	48	10,15	7,80	5,27	6,18	6,21	5,30	5,42	5,43	5,24	3,70	3,52	1,50	2,53	2,79
Mai	82	17,34	20,73	14,95	18,05	17,18	18,10	17,38	16,74	17,77	21,77	23,60	24,32	38,07	40,24
Non rilevato	0	0,00	0,00	0,00	0,00	0,00	0,00	0,00	0,00	5,00	0,00	0,00	0,00	0,00	0,00
TOTALE	473	100	100	100	100	100	100	100	100	100	100	100	100	100	100

GRAFICO N. 23 - RICORSO AL CONSULTORIO FAMILIARE dal 2000 al 2016

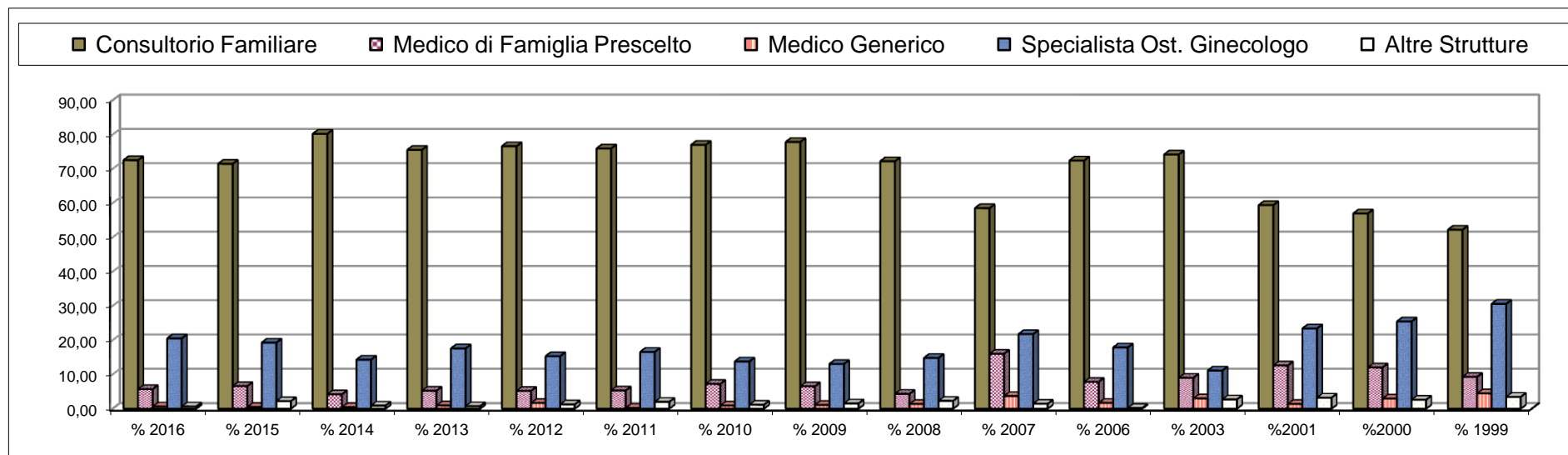

TABELLA N. 24 CITTADINANZA/ RICORSO AL CONSULTORIO FAMILIARE

Nazionalità/ Cittadinanza	RICORSO AL CONSULTORIO FAMILIARE								TOTALE
	Solo per questa IVG		Adesso e nel passato		Solo nel passato		Mai		
	N. casi	%	N. casi	%	N. casi	%	N. casi	%	
ITALIA	142	37,57	120	31,75	45	11,90	71	18,78	378
ALBANIA	2	100,00							2
BULGARIA	2	50,00	2	50,00					4
CINA	2	50,00	1	25,00			1	25,00	4
CUBA	1	50,00			1	50,00			2
ETIOPIA			1	100,00					1
FILIPPINE	2	66,67					1	33,33	3
MAROCCO	3	75,00	1	25,00					4
MOLDAVIA	1	100,00							1
NIGERIA	10	100,00							10
POLONIA	1	50,00	1	50,00					2
ROMANIA	24	46,15	19	36,54	2	3,85	7	13,46	52
TUNISIA	1	50,00	1	50,00					2
UCRAINA	4	50,00	2	25,00			2	25,00	8
TOTALE	195	41,23	148	31,29	48	10,15	82	17,34	473

TABELLA N. 25 - CLASSI DI ETA' DEL PARTNER

CLASSI DI ETA' PARTNER	N. CASI	% 2016	% 2015	% 2014	% 2013	% 2012	% 2011	% 2010	% 2009	% 2008	% 2007	% 2006	% 2003	% 2001
15-20 anni	23	4,86	5,12	4,18	5,46	6,22	5,96	6,55	5,65	3,42	3,70	4,63	4,80	4,36
21-25 anni	75	18,29	16,59	14,51	18,76	18,84	18,32	14,22	17,39	18,22	13,76	16,10	19,82	15,37
26-30 anni	91	22,20	16,83	17,80	21,14	15,94	19,87	17,83	20,00	14,12	19,10	18,45	16,22	14,91
31-35 anni	87	21,22	16,83	19,12	19,00	15,94	17,00	20,77	15,43	15,95	13,14	16,75	15,32	15,83
36-40 anni	94	22,93	19,27	19,34	17,81	19,67	18,32	18,28	17,39	17,08	13,55	17,99	18,62	24,31
41-45 anni	56	13,66	14,15	12,97	9,50	15,11	10,60	14,22	13,70	15,49	12,53	13,49	12,61	15,14
46-50 anni	33	8,05	7,07	8,13	5,70	7,04	6,62	5,64	8,26	7,06	6,16	6,98	7,81	6,19
> 50 anni	14	3,41	4,15	3,96	2,61	1,24	3,31	2,49	2,18	2,28	3,08	2,74	2,70	1,61
Non nota	0	0,00	0,00	0,00	0,00	0,00	0,00	0,00	0,00	6,38	14,99	2,87	2,10	2,29
TOTALE	473	115	100	100	100	100	100	100	100	100	100	100	100	100

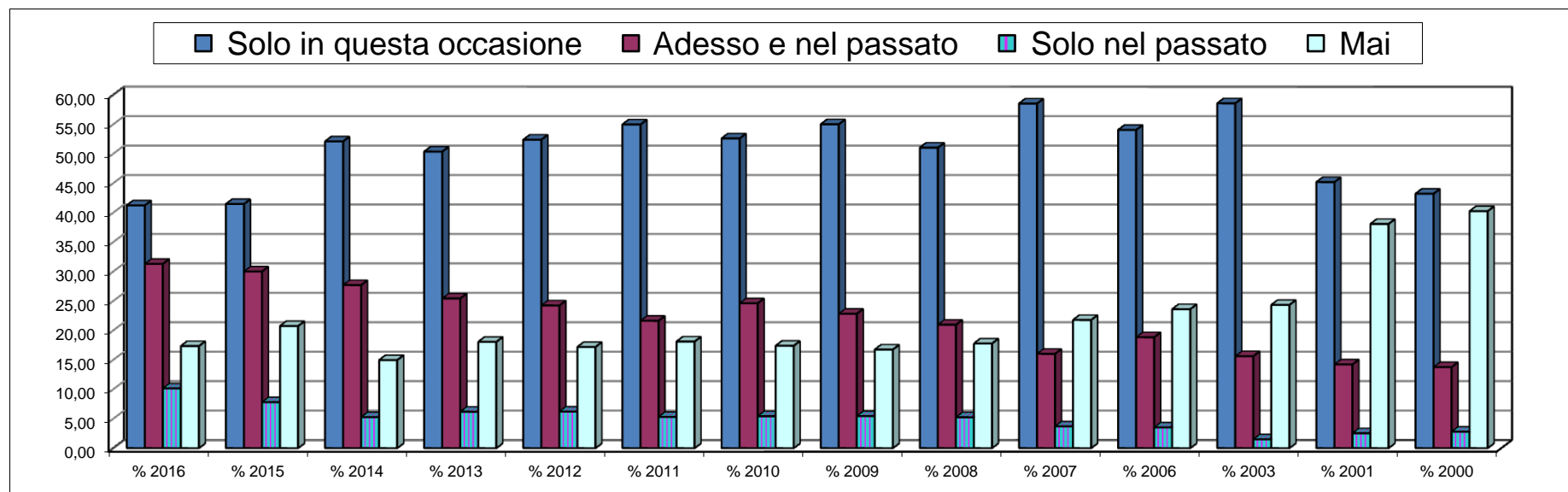
Minori di anni 18:1
Età media: **anni 33,8**

GRAFICO N. 25 - CLASSI DI ETA' PARTNER



TABELLA N. 26 - TITOLO DI STUDIO PARTNER

TITOLO DI STUDIO PARTNER	N. CASI	%2016	%2015	%2014	%2013	%2012	%2011	%2010	%2009	%2008	%2007	%2006	%2003	%2001	%2000
Analfabeta	0	0,00	1,22	0,44	0,95	0,21	0,00	0,00	0,22	0,23	0,41	0,07	0,30	0,68	0,70
Alfabeta	2	0,42	0,00	1,32	0,48	1,04	0,00	0,68	0,43	0,23	0,21	0,46	0,90	1,15	0,35
Licenza Elementare	20	4,23	4,39	6,81	5,23	8,49	8,17	6,32	4,35	5,92	6,16	7,10	8,71	11,01	10,45
Licenza Media	191	40,38	41,71	40,22	44,89	41,61	41,94	47,40	48,26	40,32	44,15	43,42	47,45	41,06	47,56
Maturità Superiore	211	44,61	45,61	41,76	40,38	41,20	42,83	39,73	40,22	41,00	37,58	39,50	35,74	36,01	33,62
Laurea	49	10,36	7,07	9,45	8,08	7,45	7,06	4,97	6,52	5,69	7,39	7,30	6,30	7,34	5,75
Non Noto	0	0,00	0,00	0,00	0,00	0,00	0,00	0,90	0,00	6,61	4,11	2,15	0,60	2,75	1,57
TOTALE	473	100	100	100	100	100	100	100	100	100	100	100	100	100	100

GRAFICO N. 26 - TITOLO DI STUDIO PARTNER dal 2000 al 2016

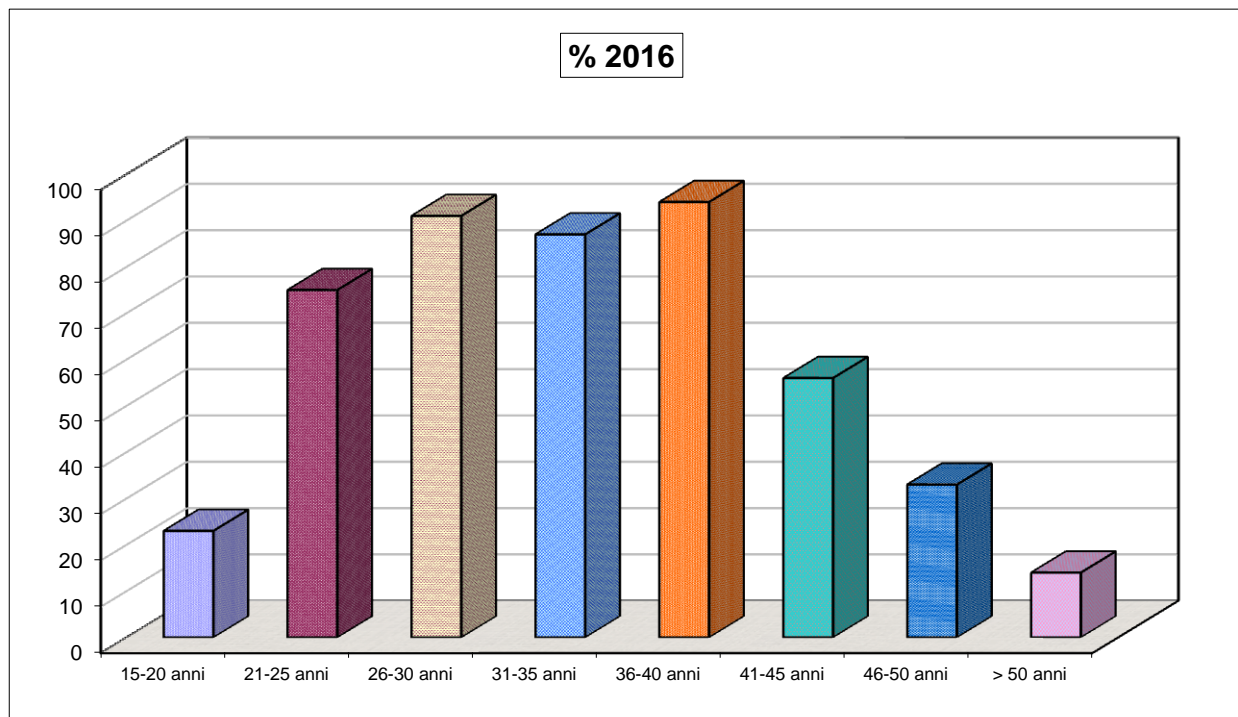

TABELLA N. 27 - PROFESSIONE PARTNER

PROFESSIONE PARTNER	N. CASI	% 2016	% 2015	% 2014	% 2013	% 2012	% 2011	% 2010	% 2009	% 2008	% 2007	% 2006	% 2003
Operaio	186	45,37	35,37	40,00	39,43	36,44	37,96	37,70	39,13	39,18	38,19	33,70	35,44
Impiegato	35	8,54	9,02	8,13	6,89	10,56	7,73	9,26	10,87	7,97	8,42	10,50	12,61
Commerciante	31	7,56	6,10	9,01	7,36	6,00	7,51	8,35	7,17	6,61	6,57	7,30	8,71
Studente	39	9,51	7,80	5,05	6,41	7,45	7,51	7,45	7,83	6,61	8,62	7,69	11,41
Perito Tecnico	14	3,41	6,59	2,86	5,46	2,90	2,65	3,39	3,70	3,64	2,87	3,72	3,60
Dipendente F.O (*)	20	4,88	2,44	2,64	0,95	2,90	3,97	1,58	2,17	2,73	2,46	2,48	3,30
Libero Prof.sta	34	8,29	6,10	6,15	6,89	5,80	5,52	4,06	5,00	4,56	3,70	5,74	7,51
Artigiano	52	12,68	14,39	13,19	14,96	15,32	15,23	13,09	9,35	10,71	14,58	14,80	8,71
Imprenditore	19	4,63	1,95	2,64	3,09	3,11	3,53	3,84	4,78	2,73	3,29	2,61	1,50
Inf. Prof.le	3	0,73	0,73	0,88	0,71	0,21	0,22	0,00	0,00	0,23	0,41	0,78	0,00
Insegnante	6	1,46	0,24	0,88	0,24	0,62	0,66	0,68	0,87	1,14	0,41	0,98	0,90
Commesso	26	6,34	7,32	5,49	5,23	6,21	4,42	6,09	4,78	4,56	2,05	3,13	2,70
Agente di comm.	5	1,22	0,73	1,32	0,48	1,24	1,77	1,35	1,96	0,91	2,46	2,28	1,20
Agricoltore	3	0,73	0,98	0,66	1,90	1,24	0,66	1,81	1,74	1,58	0,21	1,04	1,50
Pensionato	0	0,00	0,24	1,10	0,00	0,00	0,66	0,00	0,65	0,23	0,62	0,45	0,30
Non nota	0	0,00	0,00	0,00	0,00	0,00	0,00	1,35	0,00	6,61	5,13	2,80	0,60
TOTALE	473	115	100	100	100	100	100	100	100	100	100	100	100

(*)= Polizia di stato, Carabinieri, Finanza, VV.UU, VV.FF, CFS, Vigilanza Privata, Polizia Penitenziaria, Polizia Ittico-Venatoria-

GRAFICO N. 27 - PROFESSIONE PARTNER

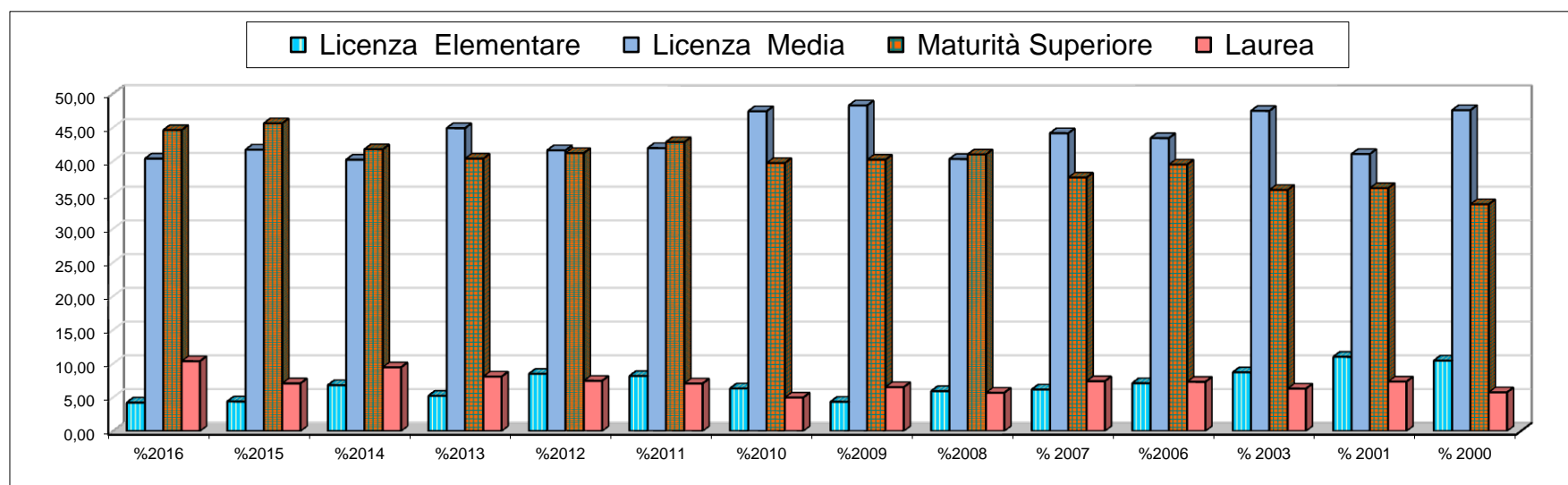

TABELLA N. 28 - CONDIZIONE PROFESSIONALE PARTNER

CONDIZIONE PROFESSIONALE PARTNER	N.CASI	% 2016	% 2015	% 2014	% 2013	% 2012	% 2011	% 2010	% 2009	% 2008	% 2007	% 2006	% 2001	% 1997
Occupato stabilmente	258	62,93	53,41	53,85	50,59	55,08	62,25	55,08	59,78	58,53	62,22	66,07	57,80	63,65
Occupato saltuariamente	95	23,17	21,46	20,00	22,33	21,12	17,66	21,67	18,48	18,45	13,76	13,51	21,79	15,02
Disoccupato	75	18,29	15,37	18,24	17,81	13,66	11,04	11,74	11,74	8,66	9,03	6,61	7,34	12,80
In attesa di 1 ^a occupazione	6	1,46	1,46	1,54	2,85	2,28	0,88	2,93	1,30	1,14	0,41	1,50	2,06	1,88
Pensionato	0	0,00	0,49	1,32	0,00	0,41	0,66	0,00	0,87	0,23	0,62	0,30	0,46	1,02
Studente	39	9,51	7,80	5,05	6,41	7,45	7,51	7,45	7,83	6,61	8,62	11,41	7,34	5,63
Non nota	0	0,00	0,00	0,00	0,00	0,00	0,00	1,13	0,00	6,38	5,34	0,60	3,21	0,00
TOTALE	473	115	100	100	100	100	100	100	100	100	100	100	100	100

GRAFICO N. 28 - CONDIZIONE PROFESSIONALE PARTNER

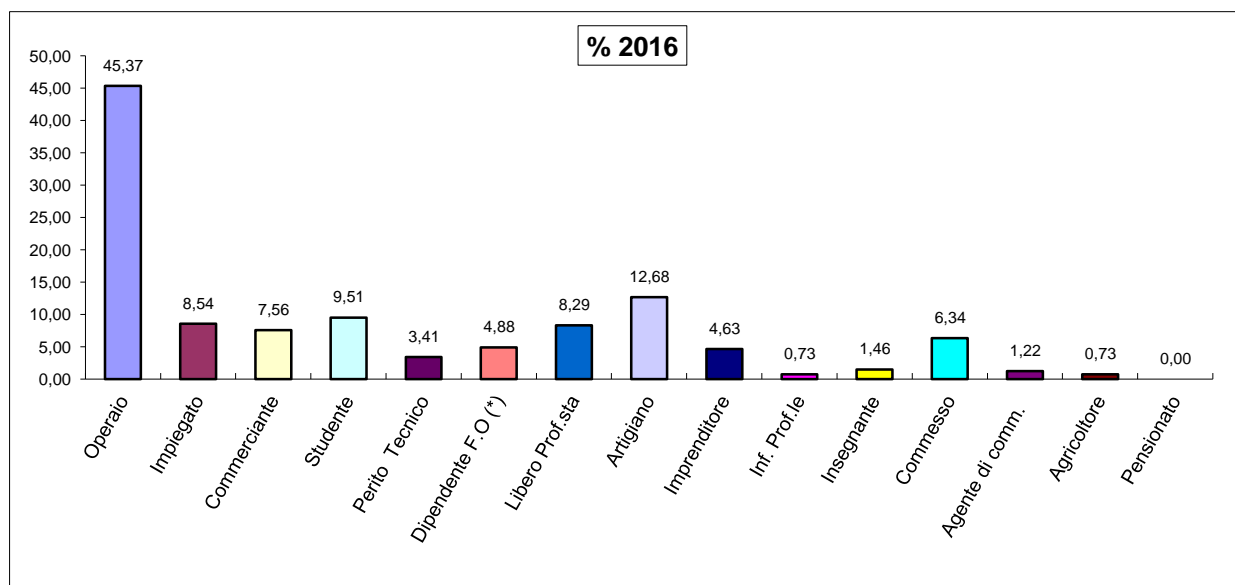

TABELLA N. 29 - ETA' E STATO CIVILE

ETA'	NUBILE		CONIUGATA		SEPARATA		DIVORZIATA		VEDOVA		CONVIVENTE		TOTALE
	N. casi	%	N. casi	%	N. casi	%	N. casi	%	N. casi	%	N. casi	%	
≤ 15 aa	2	100,0											2
16 anni	3	75,0									1		4
17 anni	4	80,0									1		5
18 anni	8	100,0										0,0	8
19 anni	17	94,4									1		18
20 anni	17	85,0									3	15,0	20
15 - 20	51	89,5	0	0,0	0	0,0	0	0,0	0	0,0	6	10,5	57
21 anni	11	78,6		0,0							3	21,4	14
22 anni	10	76,9	1	7,7							2	15,4	13
23 anni	12	66,7	1	5,6							5	27,8	18
24 anni	17	70,8	1	4,2						0,0	6	25,0	24
25 anni	8	57,1	1	7,1	1						4	28,6	14
21 - 25	58	69,9	4	4,8	1	1,2	0	0,0	0	0,0	20	24,1	83
26 anni	14	58,3	2	8,3	2	8,3					6	25,0	24
27 anni	9	42,9	5	23,8	2		1	4,8			4	19,0	21
28 anni	11	44,0	5	20,0	2		1				6	24,0	25
29 anni	8	38,1	6	28,6					1		6	28,6	21
30 anni	5	23,8	10	47,6	2	9,5		0,0			4	19,0	21
26 - 30	47	42,0	28	25,0	8	7,1	2	1,8	1	0,9	26	23,2	112
31 anni	6	35,3	6	35,3	1	5,9		0,0		0,0	4	23,5	17
32 anni	8	36,4	10	45,5	1	4,5	1				2	9,1	22
33 anni	3	21,4	9	64,3		0,0		0,0			2	14,3	14
34 anni	2	10,0	13	65,0		0,0	1				4	20,0	20
35 anni	3	17,6	9	52,9	1	5,9		0,0			4	23,5	17
31 - 35	22	24,4	47	52,2	3	3,3	2	2,2	0	0,0	16	17,8	90
36 anni	4	21,1	7	36,8	3	15,8		0,0			5	26,3	19
37 anni	1	9,1	7	63,6	1	9,1	2	18,2				0,0	11
38 anni	2	9,5	17	81,0	1	4,8		0,0		0,0	1	4,8	21
39 anni	1	5,9	8	47,1	2	11,8	3	17,6			3	17,6	17
40 anni		0,0	14	77,8	1	5,6	2	11,1	1	5,6		0,0	18
36 - 40	8	9,3	53	61,6	8	9,3	7	8,1	1	1,2	9	10,5	86
41 anni	1		8	61,5	2	15,4	2	15,4					13
42 anni		0,0	8	72,7			1	9,1	1		1	9,1	11
43 anni			4	50,0	3		1	12,5		0,0			8
44 anni			5	71,4	1	14,3		0,0			1	14,3	7
45 anni			1	50,0							1	50,0	2
41 - 45	1	2,4	26	63,4	6	14,6	4	9,8	1	2,4	3	7,3	41
≥ 46			2	50,0	1						1	25,0	4
TOTALE	187	39,53	160	33,8	27	5,7	15	3,2	3	0,6	81	17,1	473

GRAFICO N. 29 - ETA' E STATO CIVILE

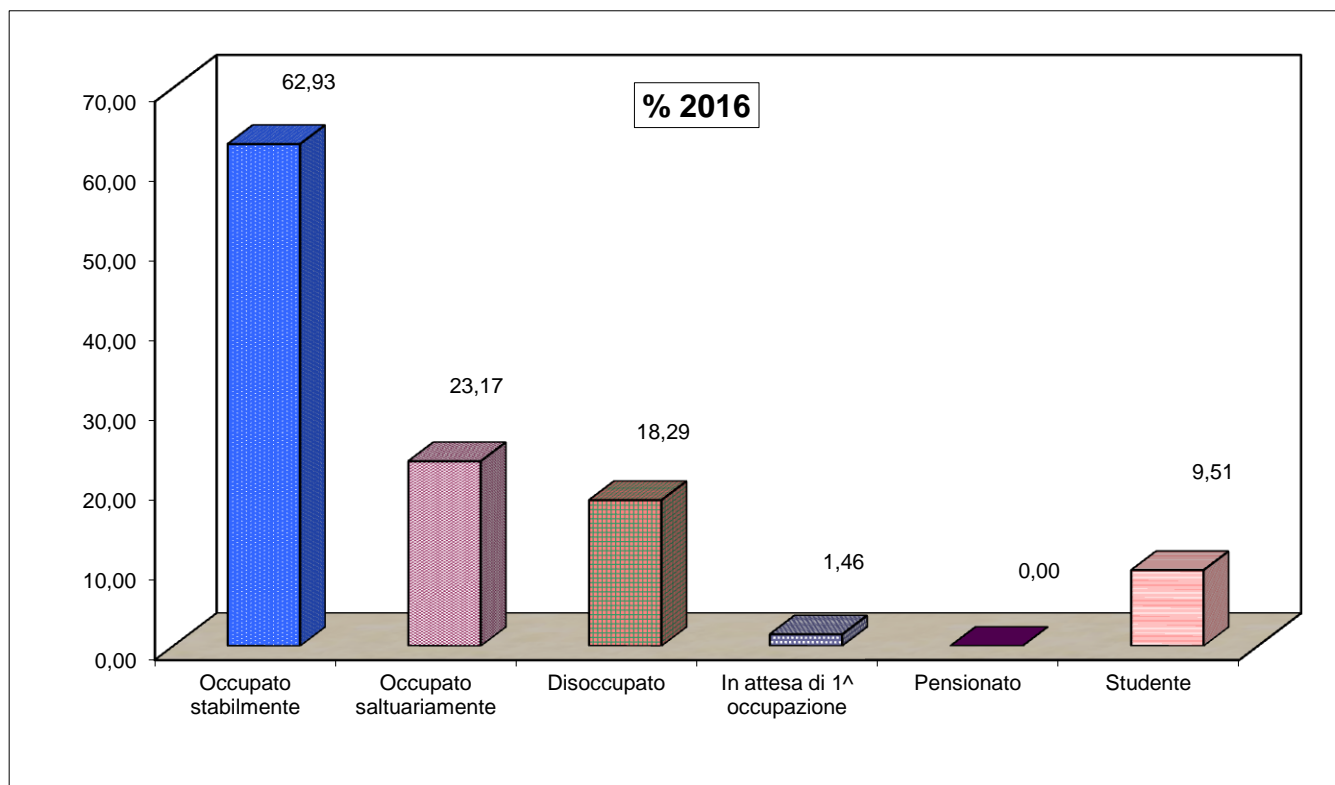

TABELLA N. 30 - ETA' E TITOLO DI STUDIO

ETA'	NESSUNO		LICENZA ELEMENTARE		LICENZA MEDIA		MATURITA SUPERIORE		LAUREA		TOTALE
	N. Casi	%	N. Casi	%	N. Casi	%	N. Casi	%	N. Casi	%	
≤ 15 anni			1		1	50,00					2
16 anni					4	100,00					4
17 anni					5	100,00					5
18 anni			1	12,50	7	87,50					8
19 anni			1	5,56	7	38,89	10	55,56			18
20 anni			1	5,00	3	15,00	16	80,00			20
15 - 20	0	0,00	4	7,02	27	47,37	26	45,61	0	0,00	57
21 anni					3	21,43	11	78,57			14
22 anni			1	7,69	3	23,08	9	69,23			13
23 anni			2	11,11	3	16,67	9	50,00	4	22,22	18
24 anni			2	8,33	6	25,00	12	50,00	4	16,67	24
25 anni					1	7,14	9	64,29	4	28,57	14
21 - 25	0	0,00	5	6,02	16	19,28	50	60,24	12	14,46	83
26 anni			2	8,33	8	33,33	10	41,67	4	16,67	24
27 anni	1	4,76			4	19,05	9	42,86	7	33,33	21
28 anni			1	4,00	8	32,00	12	48,00	4	16,00	25
29 anni			1	4,76	8	38,10	6	28,57	6	28,57	21
30 anni					9	42,86	8	38,10	4	19,05	21
26 - 30	1	0,89	4	17,095	37	33,04	45	40,18	25	22,321	112
31 anni			1	5,88	6	35,29	5	29,41	5	29,41	17
32 anni	1	4,55	1	4,55	4	18,18	9	40,91	7	31,82	22
33 anni					3	21,43	7	50,00	4	28,57	14
34 anni	1	5,00			7	35,00	10	50,00	2	10,00	20
35 anni	1	5,88			8	47,06	6	35,29	2	11,76	17
31 - 35	3	3,33	2	2,22	28	31,111	37	41,111	20	22,22	90
36 anni					3	15,79	10	52,63	6	31,58	19
37 anni			1	9,09	4	36,36	5	45,45	1	9,09	11
38 anni			1	4,76	3	14,29	11	52,38	6	28,57	21
39 anni			1	5,88	7	41,18	8	47,06	1	5,88	17
40 anni	1	5,56			6	33,33	6	33,33	5	27,78	18
36 - 40	1	1,16	3	19,735	23	26,74	40	46,51	19	22,093	86
41 anni	1	7,69			5	38,46	5	38,46	2	15,38	13
42 anni					4	36,36	5	45,45	2	18,18	11
43 anni					1	12,50	6	75,00	1	12,50	8
44 anni					2	28,57	3	42,86	2	28,57	7
45 anni						0,00	1	50,00	1	50,00	2
41 - 45	1	7,69	0	0	12	29,27	20	48,78	8	19,51	41
≥ 46					1	25,00	2	50,00	1	25,00	4
TOTALE	6	1,27	18	3,81	144	30,44	220	46,51	85	17,97	473

GRAFICO N. 30 - ETA' E TITOLO DI STUDIO

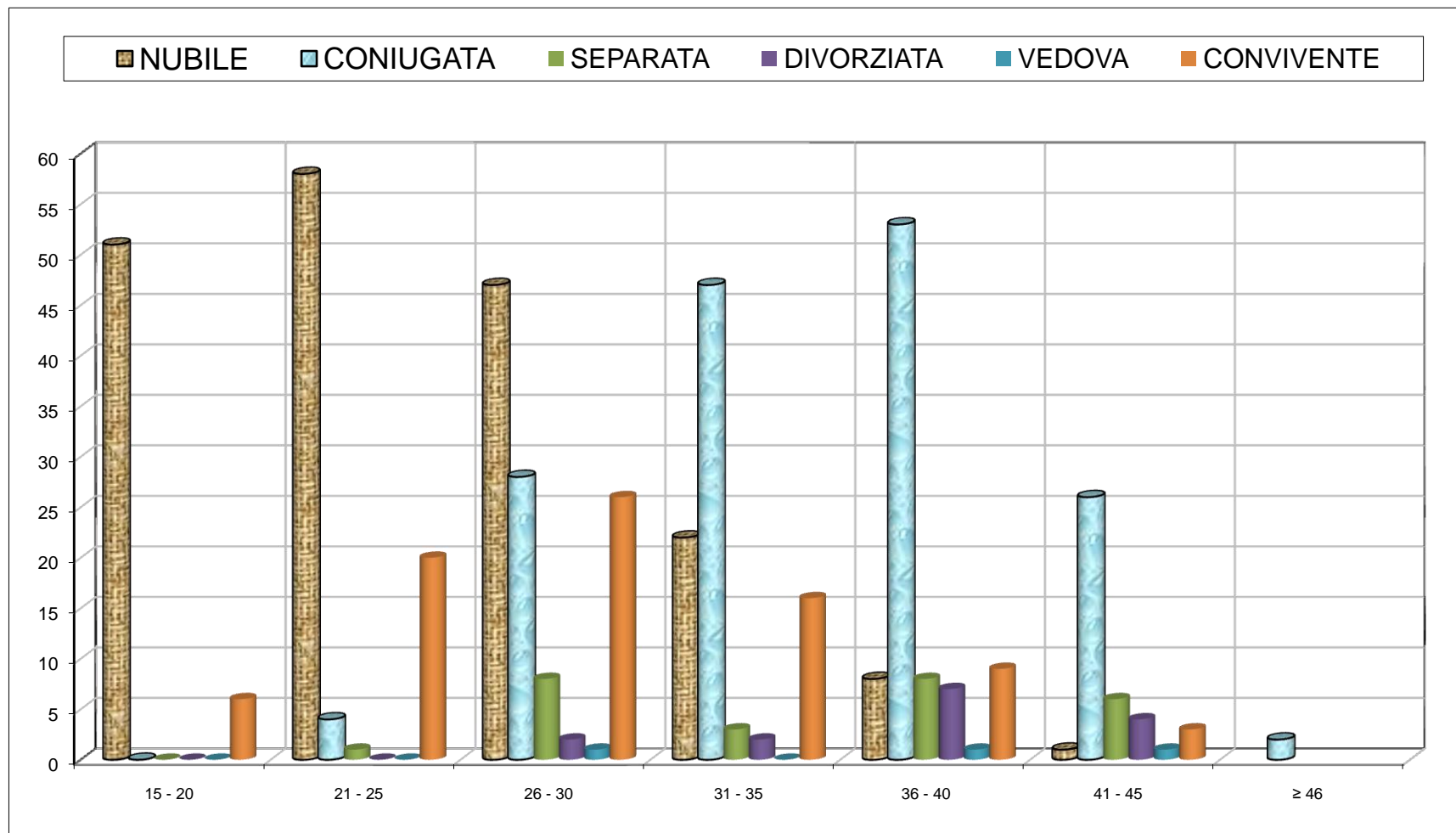

TABELLA N. 31 - ETA' E CONOSCENZA ANTICONCEZIONALI

ETA'	ASSENTE		SCARSA		SODDISFACENTE		COMPLETA		TOTALE
	N. casi	%	N. casi	%	N. casi	%	N. casi	%	
≤ 15 anni	1	50,00	1	50,00					2
16 anni	2	50,00	2	50,00					4
17anni	1	20,00	3	60,00	1	20,00			5
18 anni	2	25,00	5	62,50	1	12,50			8
19 anni	3	16,67	13	72,22	2	11,11			18
20 anni	1	5,00	14	70,00	5	25,00			20
15 - 20	10	17,54	38	66,67	9	15,79	0	0,00	57
21 anni			13	92,86	1	7,14			14
22 anni			7	53,85	6	46,15			13
23 anni	2	11,11	9	50,00	7	38,89			18
24 anni	1	4,17	13	54,17	9	37,50	1	4,17	24
25 anni			7	50,00	7	50,00			14
21 - 25	3	3,61	49	59,04	30	36,14	1	1,20	83
26 anni			18	75,00	6	25,00			24
27 anni	1	4,76	11	52,38	9	42,86			21
28 anni			15	60,00	8	32,00	2	8,00	25
29 anni	1	4,76	11	52,38	9	42,86			21
30 anni			15	71,43	5	23,81	1	4,76	21
26 - 30	2	1,79	70	62,50	37	33,04	3	2,68	112
31 anni			11	64,71	6	35,29			17
32 anni	1	4,55	10	45,45	11	50,00			22
33 anni			8	57,14	6	42,86			14
34 anni	2	10,00	11	55,00	6	30,00	1	5,00	20
35 anni	1	5,88	7	41,18	9	52,94			17
31 - 35	4	4,44	47	52,22	38	42,22	1	1,11	90
36 anni			11	57,89	8	42,11			19
37 anni			5	45,45	5	45,45	1	9,09	11
38 anni			8	38,10	13	61,90			21
39 anni	1	5,88	6	35,29	10	58,82			17
40 anni			10	55,56	8	44,44			18
36 - 40	1	1,16	40	46,51	44	51,16	1	1,16	86
41 anni	1	7,69	7	53,85	5	38,46			13
42 anni			6	54,55	5	45,45			11
43 anni	1	12,50	6	75,00	1	12,50			8
44 anni			4	57,14	3	42,86			7
45 anni					2	100,00			2
41 - 45	2	4,88	23	56,10	16	39,02	0	0,00	41
≥ 46			3	75,00	1	25,00			4
TOTALE	22	4,65	270	57,08	175	37,00	6	1,27	473

GRAFICO N. 31 - ETA' E CONOSCENZA ANTICONCEZIONALI

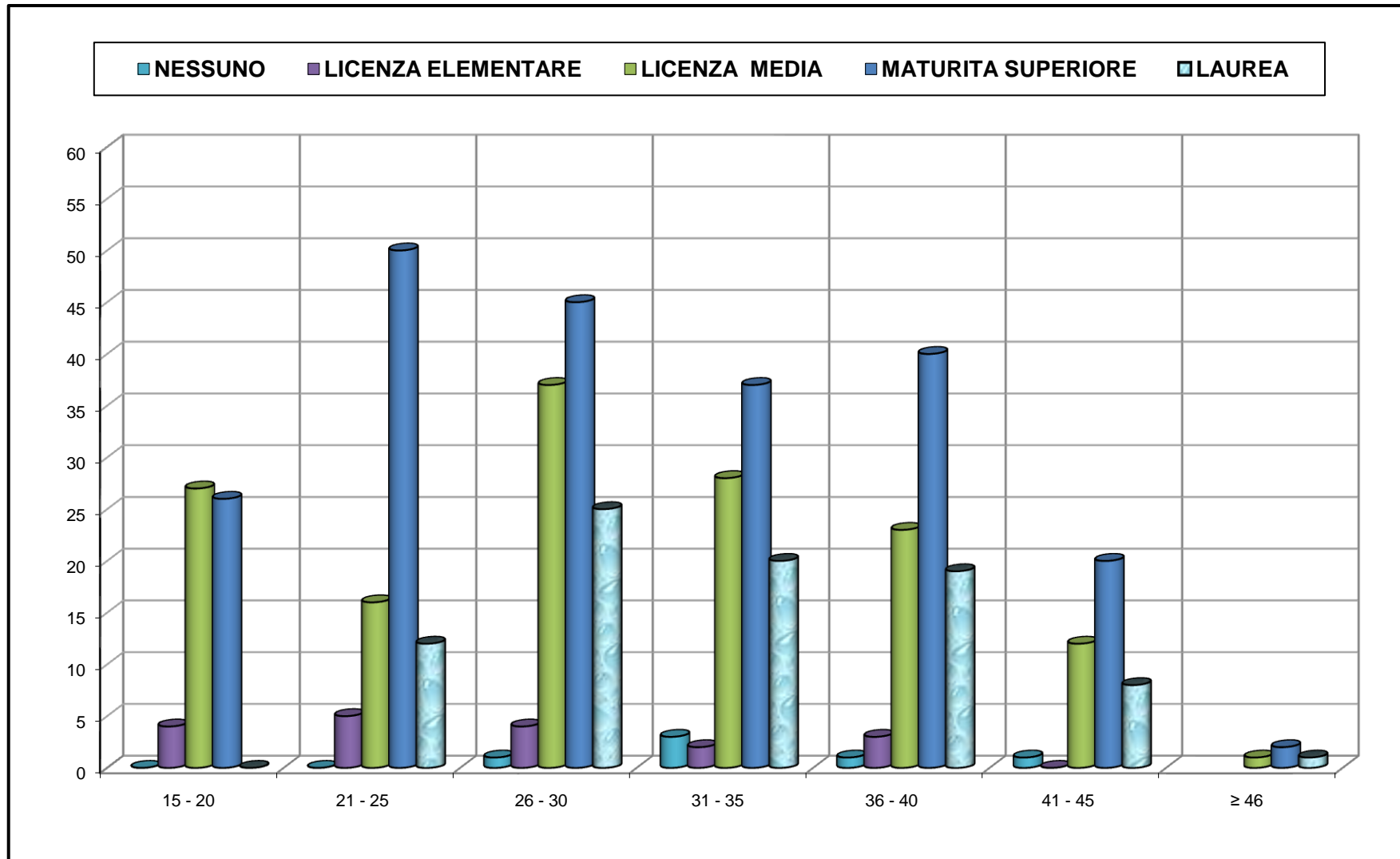

TABELLA N. 32 - ETA' ED USO/TIPO CONTRACCETTIVO

ETA'	USO CONTRACCETTIVO						TOTALE DONNE	TIPO DI CONTRACCETTIVO							
	MAI		POCHE VOLTE		SISTEMATICO			ORALE		MECCANICO		IUD		PLURIMO	
	N.	%	N.	%	N.	%		POCHE VOLTE	SISTEMATICO	POCHE VOLTE	SISTEMATICO	POCHE VOLTE	SISTEMATICO	POCHE VOLTE	SISTEMATICO
< 15 aa	2	100,0					2								
16 anni	4	100,0				0,0	4								
17anni	3	60,0	1	20,0	1	20,0	5			1	1				
18 anni	4	50,0	4	50,0		0,0	8			4					
19 anni	11	61,1	6	33,3	1	5,6	18	2		4	1				
20 anni	8	40,0	4	20,0	8	40,0	20		2	4	3				3
15 - 20	32	56,1	15	26,3	10	17,5	57	2	2	13	5	0	0	0	3
21 anni	7	50,0	5	35,7	2	14,3	14		2	3				2	
22 anni	4	30,8	5	38,5	4	30,8	13	2	2	2	1			1	1
23 anni	7	38,9	5	27,8	6	33,3	18		3	4	1			1	2
24 anni	7	29,2	9	37,5	8	33,3	24	2	2	5	5			2	1
25 anni	4	28,6	4	28,6	6	42,9	14	1	3	2	1			1	2
21 - 25	29	34,9	28	33,7	26	31,3	83	5	12	16	8	0	0	7	6
26 anni	10	41,7	7	29,2	7	29,2	24	3	4	3	2			1	1
27 anni	5	23,8	9	42,9	7	33,3	21	3	1	5				1	6
28 anni	11	44,0	3	12,0	11	44,0	25		2	2	4			1	5
29 anni	10	47,6	2	9,5	9	42,9	21	1	5	1	1				3
30 anni	10	47,6	4	19,0	7	33,3	21		2	4	2				3
26 - 30	46	41,1	25	22,3	41	36,6	112	7	14	15	9	0	0	3	18
31 anni	4	23,5	5	29,4	8	47,1	17		4	5	3				1
32 anni	9	40,9	5	22,7	8	36,4	22	1	1	3	2			1	5
33 anni	7	50,0	1	7,1	6	42,9	14		4	1	2				
34 anni	9	45,0	4	20,0	7	35,0	20	2	7	2					
35 anni	3	17,6	4	23,5	10	58,8	17		4	4	3				3
31 - 35	32	35,6	19	21,1	39	43,3	90	3	20	15	10	0	0	1	9
36 anni	5	26,3	6	31,6	8	42,1	19	3	4	3	2		1		1
37 anni	2	18,2	4	36,4	5	45,5	11	3	3	1					2
38 anni	7	33,3	1	4,8	13	61,9	21		6	1	1				6
39 anni	4	23,5	2	11,8	11	64,7	17	1	3	1					8
40 anni	8	44,4	4	22,2	6	33,3	18		1	3	2			1	3
36 - 40	26	30,2	17	19,8	43	50,0	86	7	17	9	5	0	1	1	20
41 anni	8	61,5	2	15,4	3	23,1	13	1	3	1					
42 anni	6	54,5	1	9,1	4	36,4	11	1	1		1		1		1
43 anni	4	50,0	2	25,0	2	25,0	8		1	2					1
44 anni	2	28,6		0,0	5	71,4	7		3						2
45 anni	1	50,0			1	50,0	2		1						
41 - 45	21	51,2	5	12,2	15	36,6	41	2	9	3	1	0	1	0	4
≥ 46	2	50,0		0,0	2	50,0	4		1				1		
TOTALE	188	39,7	109	23,0	176	37,2	473	26	75	71	38	0	3	12	60

N.B: 15 donne hanno fatto ricorso, almeno una volta, alla pillola del giorno dopo, 4 donne hanno usato il cerotto

GRAFICO N. 32 - ETA' ED USO CONTRACCETTIVO

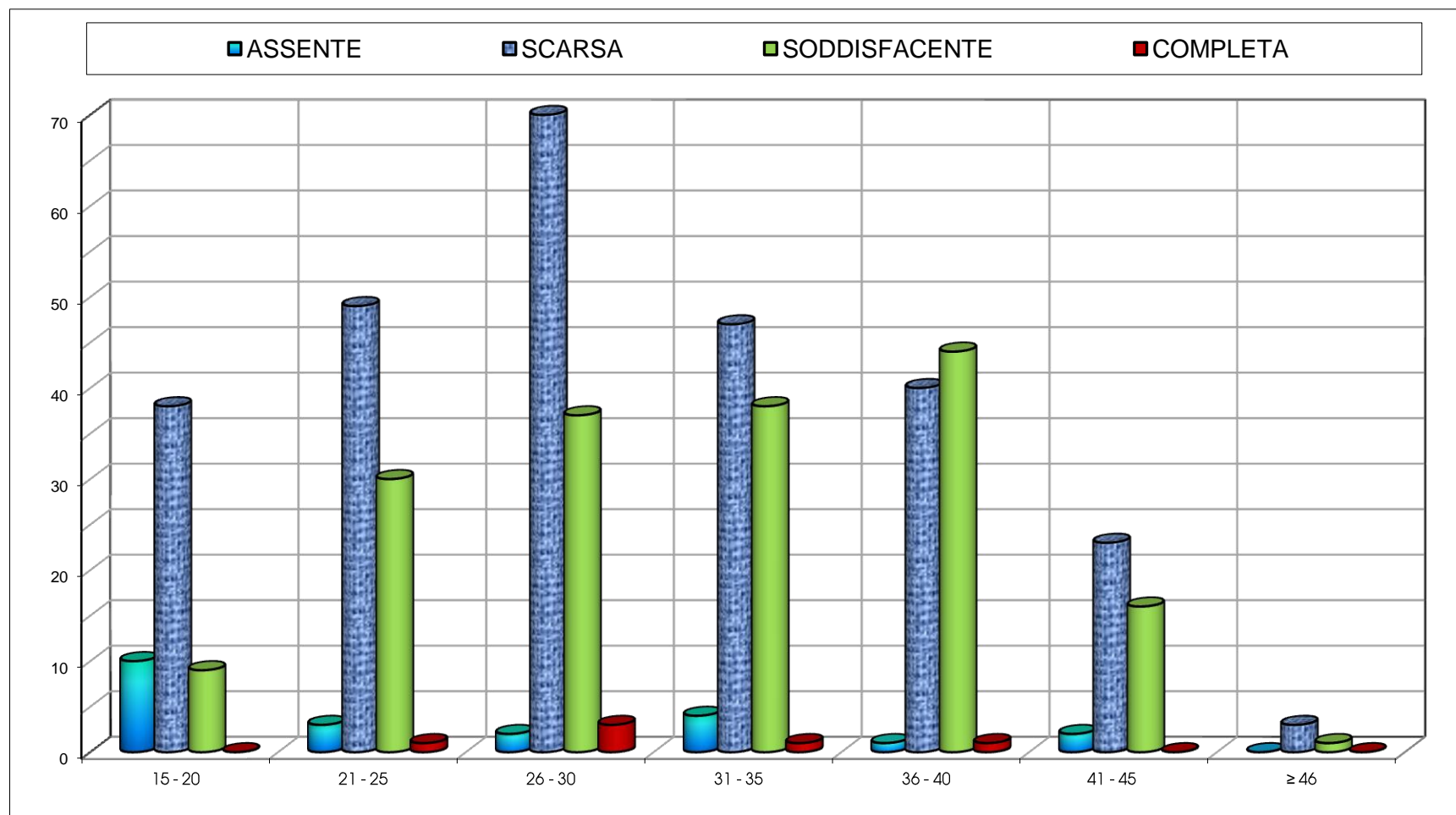

GRAFICO N. 32/1 - ETA' E TIPO CONTRACCETTIVO



TABELLA N. 33 - ETA' E PROFESSIONE

ETA'	IN CONDIZIONE PROFESSIONALE	CASALINGA	STUDENTESSA	Professioni												TOTALE	
				COLF	IMPIEGATA	BRACCIANTE AGRICOLA	INFERMIERA PROFESSIONALE	INSEGNANTE	LIBERA PROFES/STA	ARTIGIANA	COMMERCIANTE	IMPRENDITORE	COMMESSA	PERITO TECNICO	OPERAIA		
≤ 15 anni	0		2														2
16anni	0	1	3														4
17anni	2	1	2							1			1				5
18 anni	0	1	7														8
19 anni	3	5	10										1	1	1		18
20 anni	4	7	9	2				1					1				20
15 - 20	9	15	33	2	0	0	0	1	0	1	0	0	3	1	1		57
21 anni	4	6	4		1					2			1				14
22 anni	5	2	6	1	1					1	1		1				13
23 anni	7	4	7	1	2			1		1			2				18
24 anni	8	5	11	1							1		5		1		24
25 anni	7	2	5	1	1			2	1	1			1				14
21 - 25	31	19	33	4	5	0	0	3	1	5	2	0	10	0	1		83
26 anni	16	5	3	1	3	1		1	1	1			4		4		24
27 anni	13	5	3	1				1	4		1		3	1	2		21
28 anni	12	11	2	2			1	1	2	1	1		1	1	2		25
29 anni	11	7	3	3	1		1		3	1			1		1		21
30 anni	12	9		1	1	2		1	3	1			1		2		21
26 - 30	64	37	11	8	5	3	2	4	13	4	2	0	10	2	11		112
31 anni	10	7		1	2				2				3		2		17
32 anni	16	6		3	2			1	5	1		1	2		1		22
33 anni	7	7		1	2		1		2	1							14
34 anni	14	5	1	3	1	4	1	1					2		2		20
35 anni	8	9		1	3			1	1				1		1		17
31 - 35	55	34	1	9	10	4	2	3	10	2	0	1	8	0	6		90
36 anni	14	5		2	2				5		1	1	1	1	1		19
37 anni	4	7			1			2		1							11
38 anni	14	7			3	1			4	2	2		1		1		21
39 anni	10	7		1	3	1		1			2		1		1		17
40 anni	5	13		1				1	2				1				18
36 - 40	47	39	0	4	9	2	0	4	11	3	5	1	4	1	3		86
41 anni	10	3		2				2	1		1		1		3		13
42 anni	7	4		1	1	1			1	1				1	1		11
43 anni	4	4		1	1		1	1									8
44 anni	7				1	1			2		1				2		7
45 anni	0	2															2
41 - 45	28	13	0	4	3	2	1	3	4	1	2	0	1	1	6		41
≥ 46	5	1						1		2							4
TOTALE	239	158	78	31	32	11	5	19	39	18	11	2	36	5	28		473

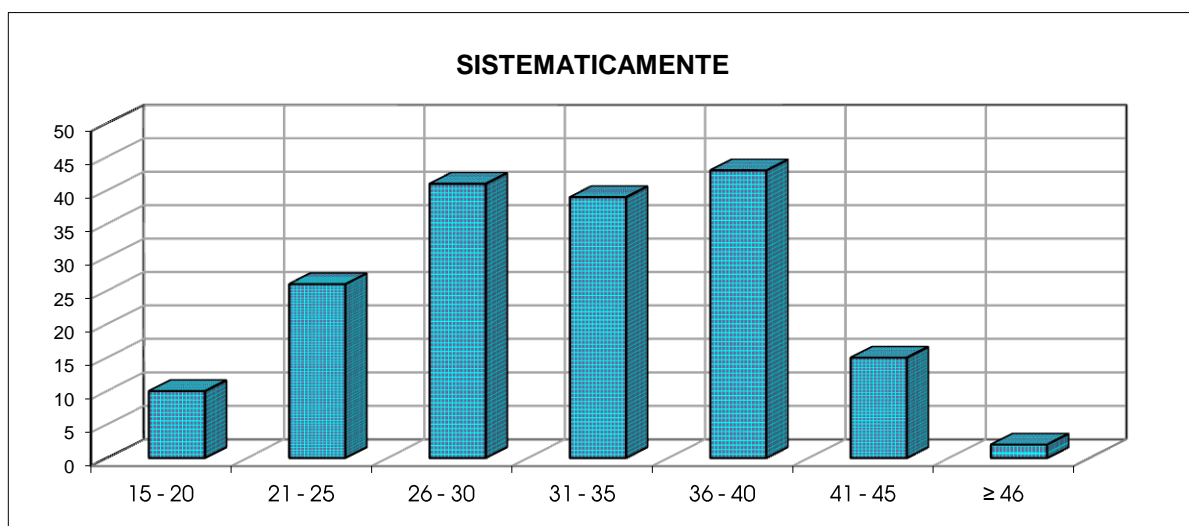
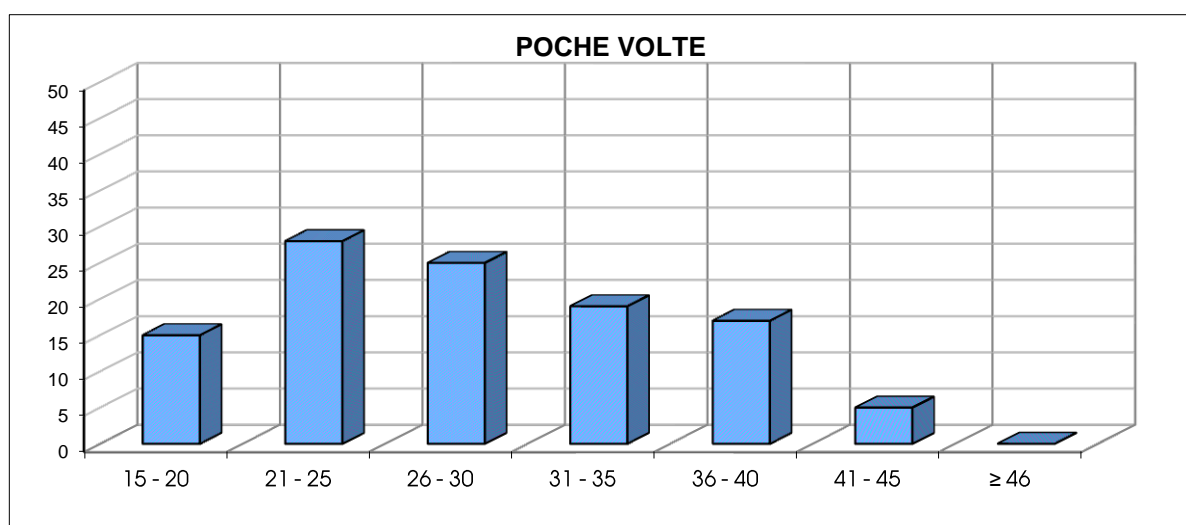
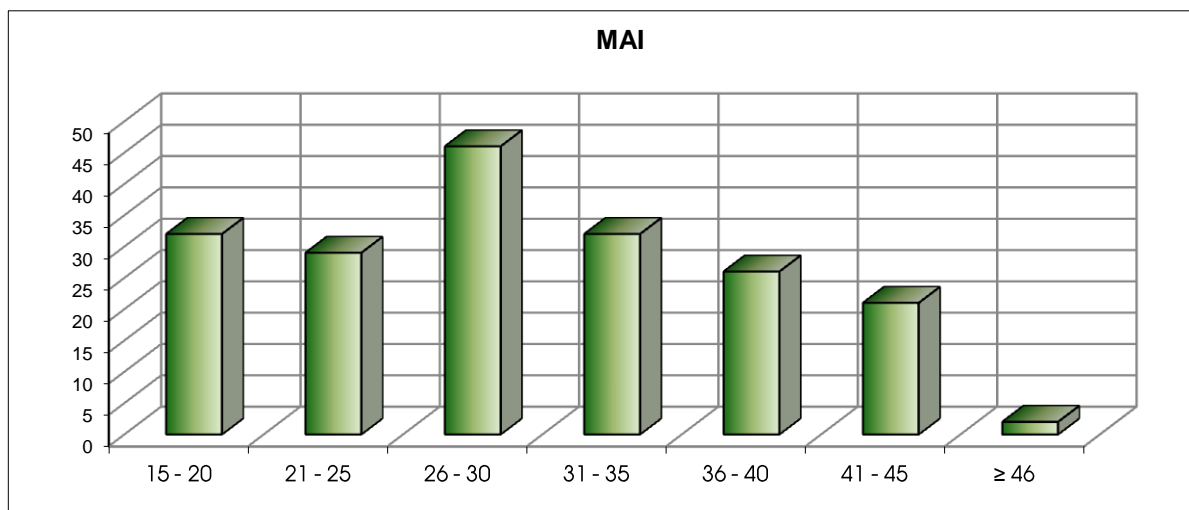
GRAFICO N. 33 - ETA' E PROFESSIONE

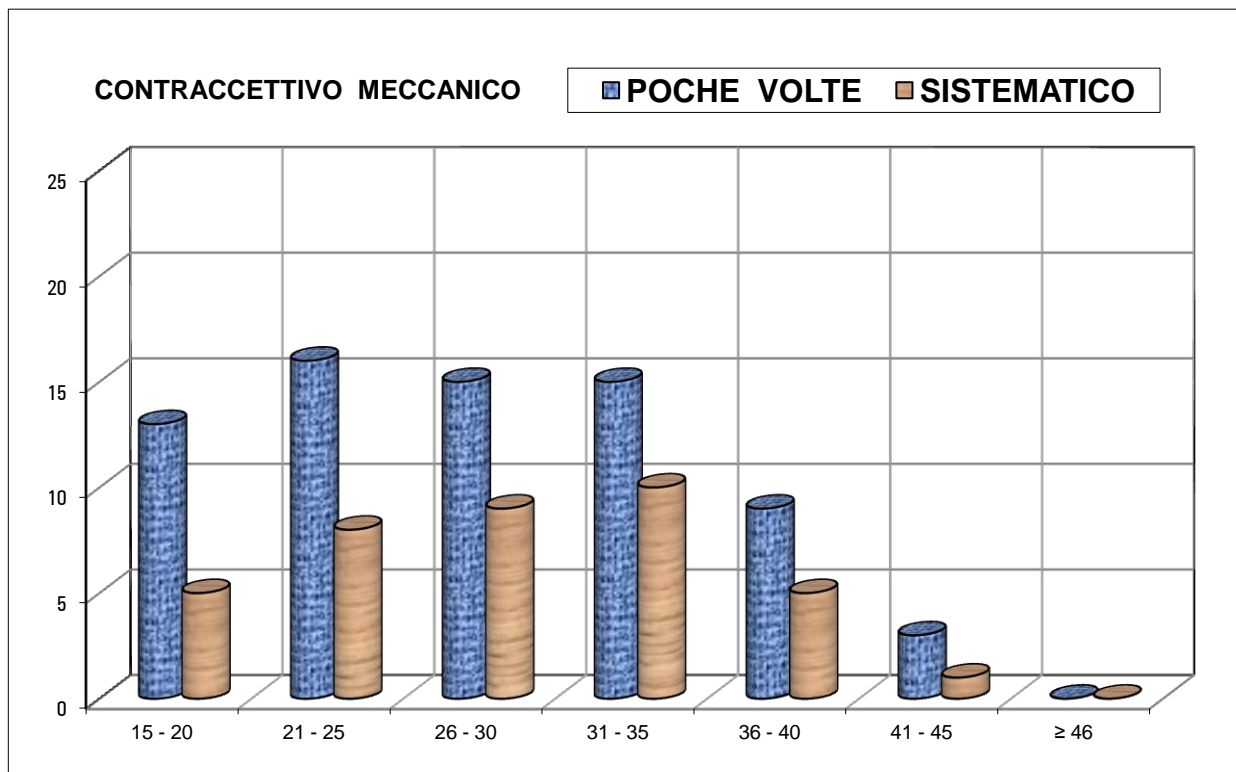
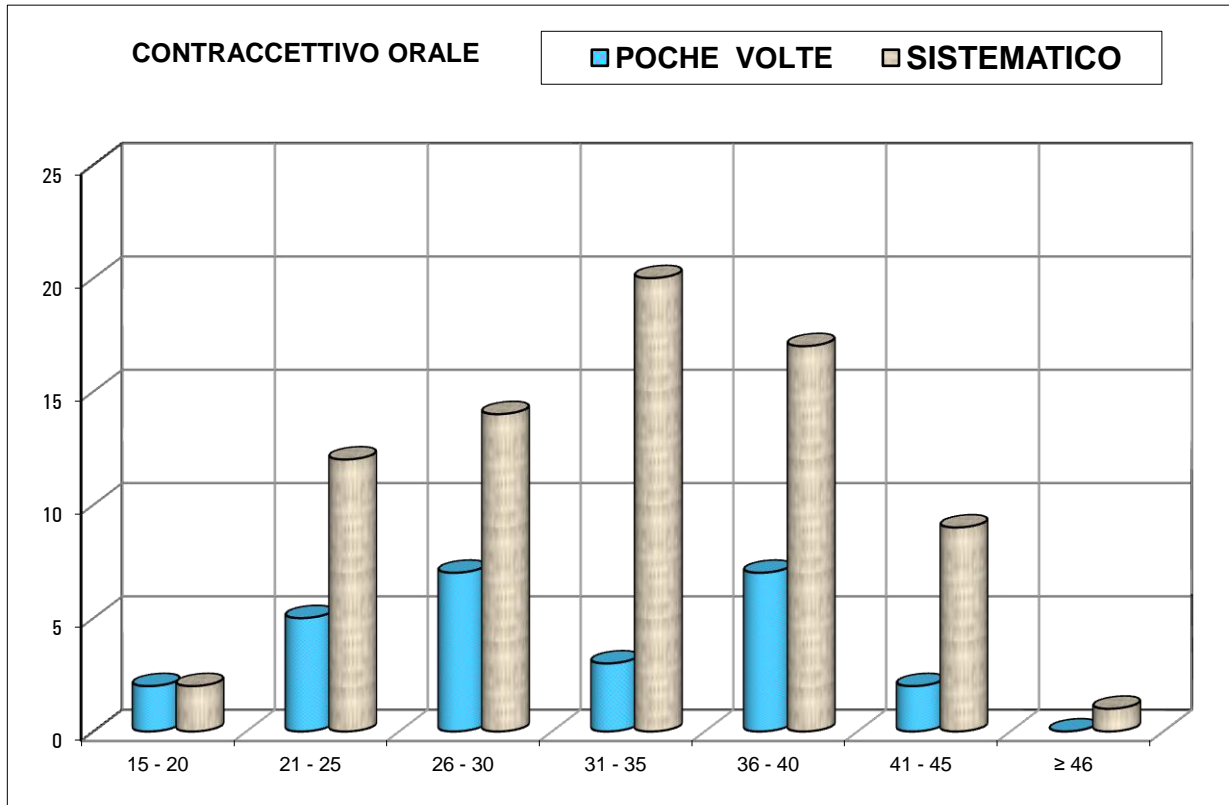

TABELLA N. 34 ETA' E FIGLI VIVENTI

ETA'	0 FIGLI		1 FIGLIO		2 FIGLI		3 FIGLI		4 FIGLI		5 FIGLI		6 FIGLI		≥ 7 FIGLI		TOTALE
	n.	%	n.	%	n.	%	n.	%	n.	%	n.	%	n.	%	n.	%	
≤ 15 anni	2	100,0															2
16 anni	3	75,0	1	25,0													4
17anni	4	80,0			1	20,0											5
18 anni	8	100,0															8
19 anni	16	88,9	2	11,1													18
20 anni	16	80,0	3	15,0	1	5,0											20
15 - 20	49	86,0	6	10,5	2	3,5	0		0		0		0		0		57
21 anni	11	78,6	2	14,3	1	7,1											14
22 anni	10	76,9	1	7,7	2	15,4											13
23 anni	11	61,1	3	16,7	3	16,7	1	5,6									18
24 anni	15	62,5	5	20,8	3	12,5	1	4,2									24
25 anni	8	57,1	5	35,7	1	7,1											14
21 - 25	55	66,3	16	19,3	10	12,0	2	2,4	0	0,0	0		0		0		83
26 anni	12	50,0	6	25,0	2	8,3	3	12,5	1	4,2							24
27 anni	11	52,4	4	19,0	6	28,6											21
28 anni	10	40,0	8	32,0	6	24,0	1	4,0									25
29 anni	8	38,1	6	28,6	3	14,3	2	9,5	1	4,8	1	4,8					21
30 anni	7	33,3	3	14,3	5	23,8	4	19,0	1	4,8	1	4,8					21
26 - 30	48	42,9	27	24,1	22	19,6	10	8,9	3	2,7	2		0		0		112
31 anni	5	29,4	5	29,4	5	29,4	2	11,8									17
32 anni	8	36,4	3	13,6	6	27,3	4	18,2	1	4,5							22
33 anni	2	14,3	2	14,3	6	42,9	3	21,4	1	7,1							14
34 anni	4	20,0	3	15,0	10	50,0	2	10,0	1	5,0							20
35 anni	3	17,6	3	17,6	5	29,4	6	35,3									17
31 - 35	22	24,4	16	17,8	32	35,6	17	18,9	3	3,3	0	0,0	0	0,0	0		90
36 anni	4	21,1	5	26,3	8	42,1	1	5,3	1	5,3							19
37 anni			3	27,3	4	36,4	3	27,3			1	9,1					11
38 anni	3	14,3	4	19,0	8	38,1	5	23,8	1	4,8							21
39 anni	2	11,8	4	23,5	7	41,2	4	23,5									17
40 anni			3	16,7	8	44,4	7	38,9									18
36 - 40	9	10,5	19	22,1	35	40,7	20	23,3	2	2,3	1		0		0		86
41 anni	1	7,7			7	53,8	4	30,8	1	7,7							13
42 anni	1	9,1			7	63,6	2	18,2			1	9,1					11
43 anni	1	12,5	1	12,5	5	62,5	1	12,5									8
44 anni			3	42,9	3	42,9	1	14,3									7
45 anni			2	100,0													2
41 - 45	3	7,3	6	14,6	22	53,7	8	19,5	1	2,4	1		0		0		41
≥ 46			1	25,0	3	75,0											4
TOTALE	186	39,3	91	19,2	126	26,6	57	12,1	9	1,9	4	0,4	0	0,0	0	0,0	473

GRAFICI N. 34 - ETA' E FIGLI VIVENTI

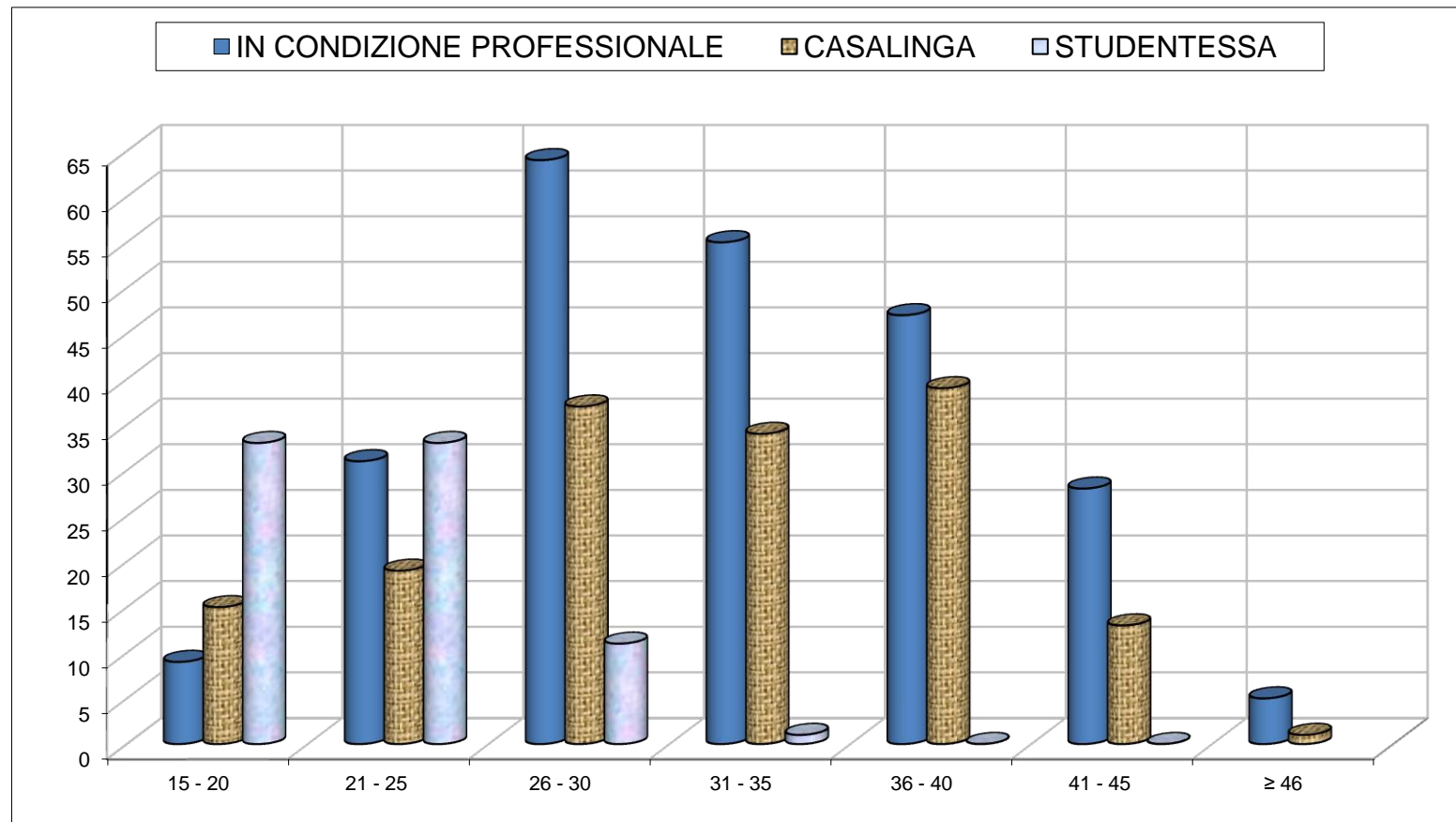

TABELLA N. 35 - ETA' ED I.V.G PRECEDENTI

ETA'	0 IVG		1 IVG		2 IVG		3 IVG		>3 IVG		TOTALE
	N.casi	%	N.casi	%	N.casi	%	N.casi	%	N.casi	%	
≤ 15 anni	2	100,00									2
16 anni	4	100,00									4
17anni	4	80,00	1	20,00							5
18 anni	8	100,00									8
19 anni	16	88,89	2	11,11							18
20 anni	16	80,00	4	20,00							20
15 - 20	50	87,72	7	12,28	0	0,00	0	0,00	0	0,00	57
21 anni	11	78,57	3	21,43							14
22 anni	9	69,23	2	15,38	1	7,69	1	7,69			13
23 anni	15	83,33	2	11,11					1	5,56	18
24 anni	17	70,83	7	29,17							24
25 anni	13	92,86	1	7,14							14
21 - -25	65	78,31	15	18,07	1	1,20	1	1,20	1	1,20	83
26 anni	20	83,33	3	12,50			1	4,17			24
27 anni	14	66,67	7	33,33							21
28 anni	21	84,00	4	16,00							25
29 anni	15	71,43	4	19,05	1	4,76	1	4,76			21
30 anni	17	80,95	3	14,29			1	4,76			21
26 - 30	87	77,68	21	18,75	1	0,89	3	2,68	0	0,00	112
31 anni	11	64,71	5	29,41	1	5,88					17
32 anni	18	81,82	3	13,64			1	4,55			22
33 anni	10	71,43	4	28,57							14
34 anni	15	75,00	3	15,00	1	5,00			1	5,00	20
35 anni	13	76,47	3	17,65	1	5,88					17
31 - 35	67	74,44	18	20,00	3	3,33	1	1,11	1	1,11	90
36 anni	14	73,68	3	15,79			1	5,26	1	5,26	19
37 anni	9	81,82	2	18,18							11
38 anni	16	76,19	4	19,05					1	4,76	21
39 anni	13	76,47	3	17,65	1	5,88					17
40 anni	11	61,11	4	22,22	3	16,67					18
36 - 40	63	73,26	16	18,60	4	4,65	1	1,16	2	2,33	86
41 anni	9	69,23	3	23,08	1	7,69					13
42 anni	8	72,73	2	18,18					1	9,09	11
43 anni	8	100,00									8
44 anni	6	85,71	1	14,29							7
45 anni	1	50,00	1	50,00							2
41 - 45	32	78,05	7	17,07	1	2,44	0	0,00	1	2,44	41
≥ 46	4	100,00									4
TOTALE	368	77,80	84	17,76	10	2,11	6	1,27	5	1,06	473

GRAFICO N. 35 - ETA' ED I.V.G PRECEDENTI

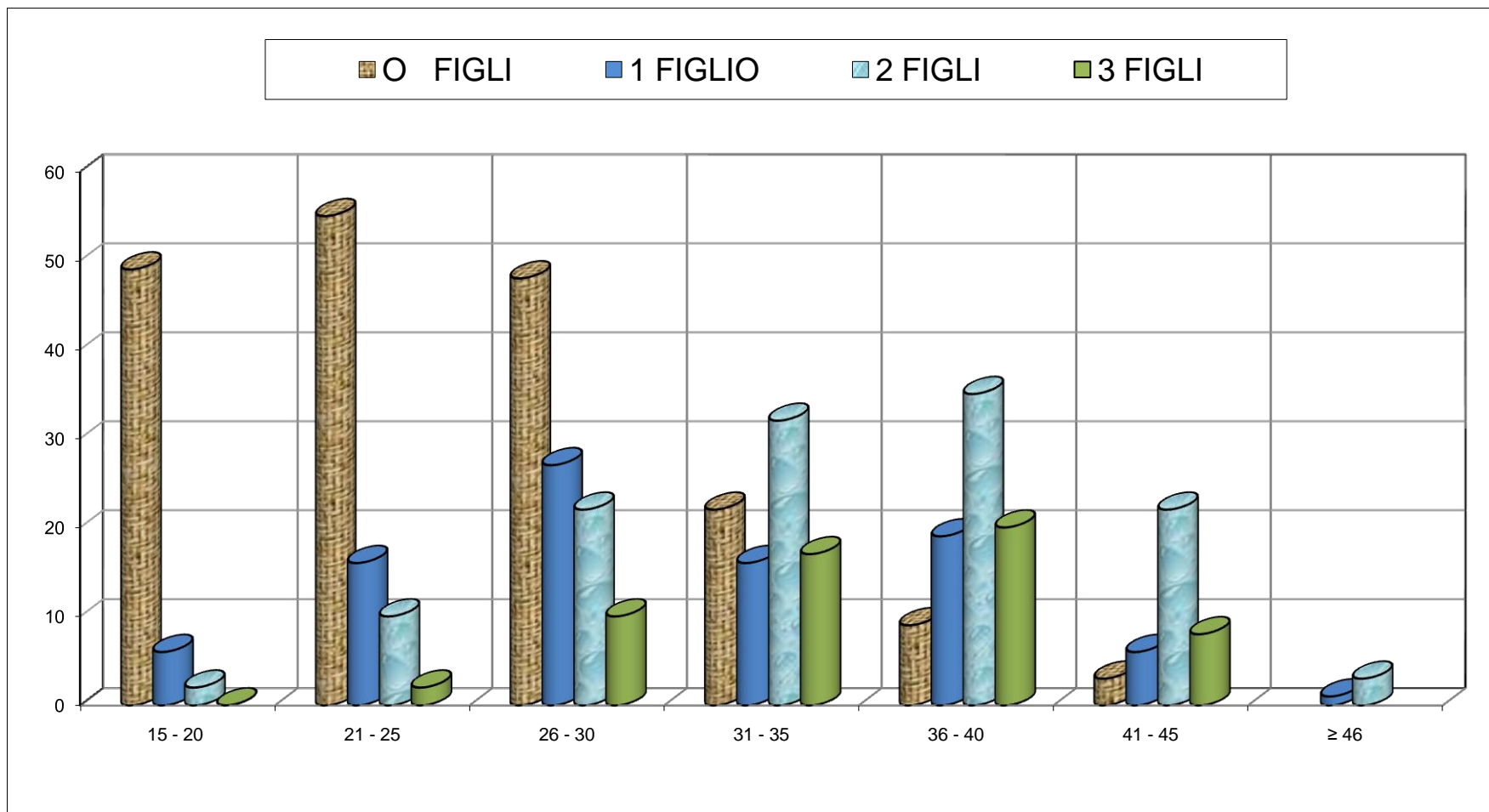

TABELLA N . 36 - TITOLO DI STUDIO E CONOSCENZA ANTICONCEZIONALI

TITOLO DI STUDIO	ASSENTE		SCARSA		SODDISFACENTE		COMPLETA		TOTALE	%
	N. casi	%	N. casi	%	N. casi	%	N. casi	%		
Nessuno	3	50,00	2	33,33	1	16,67			6	1,27
Licenza Elementare	4	22,22	12	66,67	2	11,11			18	3,81
Licenza Media	10	6,94	99	68,75	35	24,31			144	30,44
Maturità Superiore	5	2,28	127	57,99	84	38,36	3	1,37	219	46,30
Laurea			30	34,88	53	61,63	3	3,49	86	18,18
TOTALE	22	4,65	270	57,08	175	37,00	6	1,27	473	100,00

GRAFICO N. 36 - TITOLO DI STUDIO E CONOSCENZA ANTICONCEZIONALI

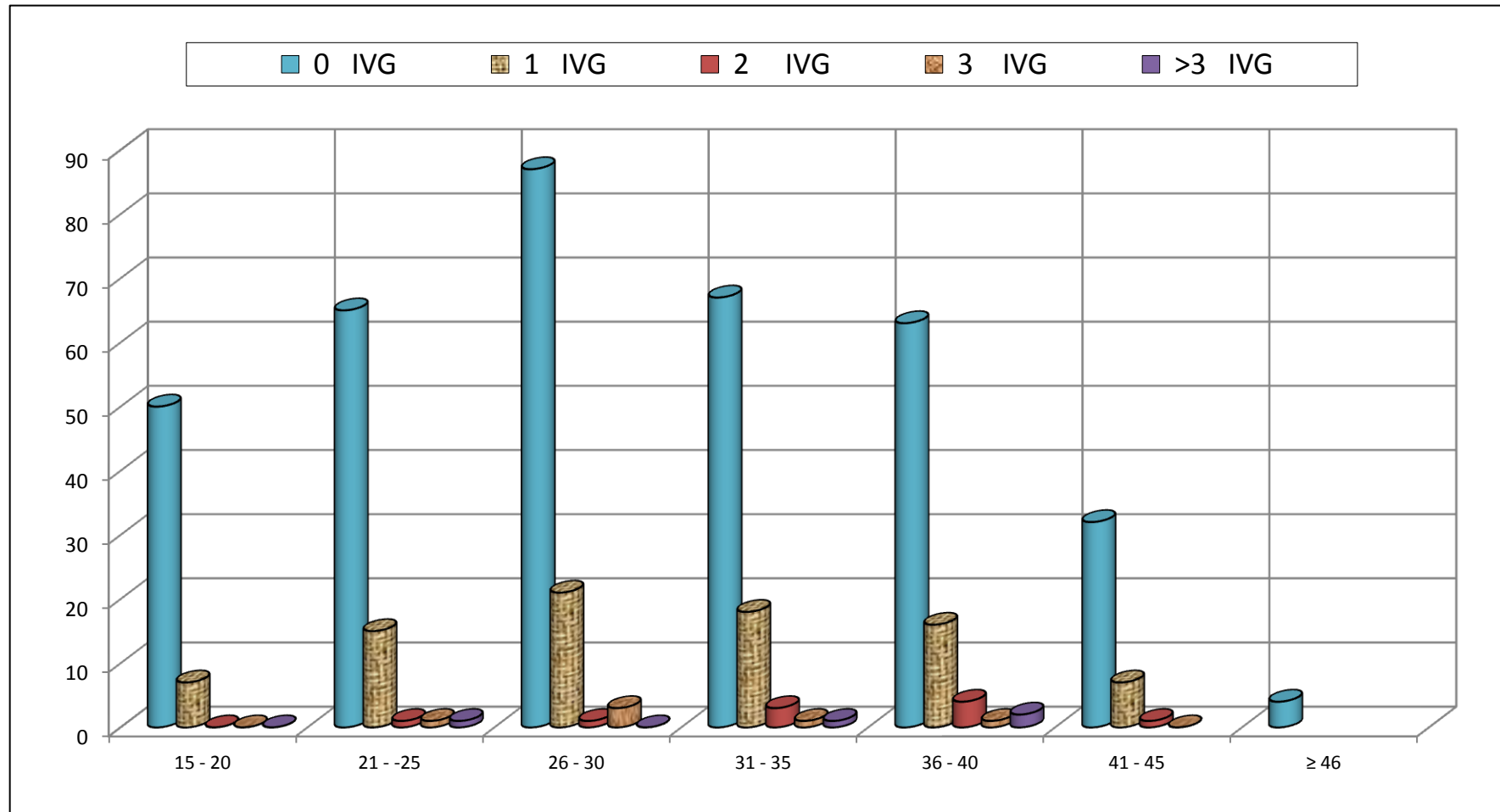

TABELLA N. 37 - TITOLO DI STUDIO ED I.V.G PRECEDENTI

TITOLO DI STUDIO	0 IVG		1 IVG		2 IVG		>2 IVG		TOTALE	%
	N. casi	%	N. casi	%	N. casi	%	N. casi	%		
Nessuno	4	66,67			1	16,67	1	16,67	6	1,27
Licenza Elementare	7	38,89	9	50,00			2	11,11	18	3,81
Licenza Media	95	65,97	34	23,61	9	6,25	6	4,17	144	30,44
Maturità Superiore	187	85,39	30	13,70			2	0,91	219	46,30
Laurea	75	87,21	11	12,79					86	18,18
TOTALE	368	77,80	84	17,76	10	2,11	11	2,33	473	100,00

GRAFICO N. 37 - TITOLO DI STUDIO ED I.V.G PRECEDENTI

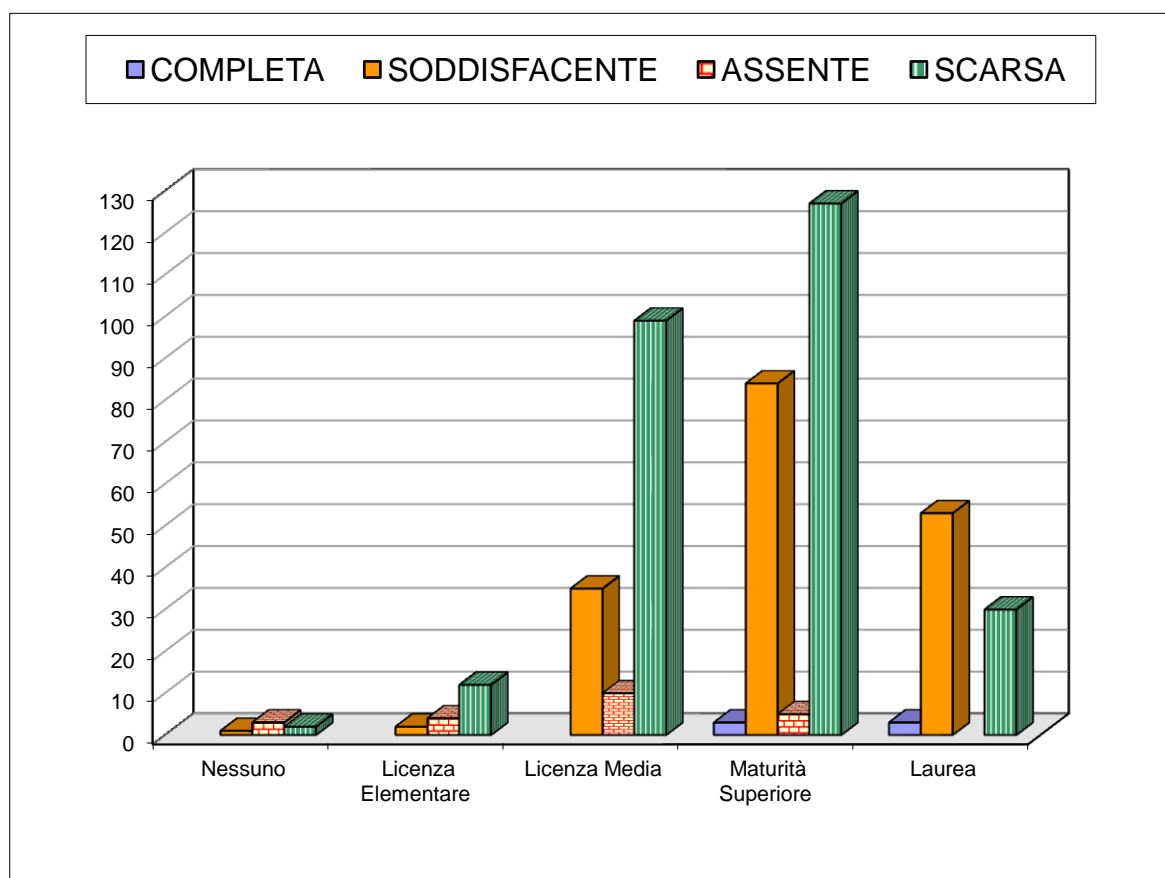

TABELLA N. 38 - TITOLO DI STUDIO ED USO ANTICONCEZIONALI

TITOLO DI STUDIO	MAI		POCHE VOLTE		SISTEMATICO		TOTALE	%
	N. casi	%	N. casi	%	N. casi	%		
Nessuno	5	83,33			1	16,67	6	1,27
Licenza Elementare	12	66,67	2	11,11	4	22,22	18	3,81
Licenza Media	61	42,36	37	25,69	46	31,94	144	30,44
Maturità Superiore	90	41,10	48	21,92	81	36,99	219	46,30
Laurea	20	23,26	22	25,58	44	51,16	86	18,18
TOTALE	188	39,75	109	23,04	176	37,21	473	100,00

GRAFICO N. 38 - TITOLO DI STUDIO ED USO ANTICONCEZIONALI

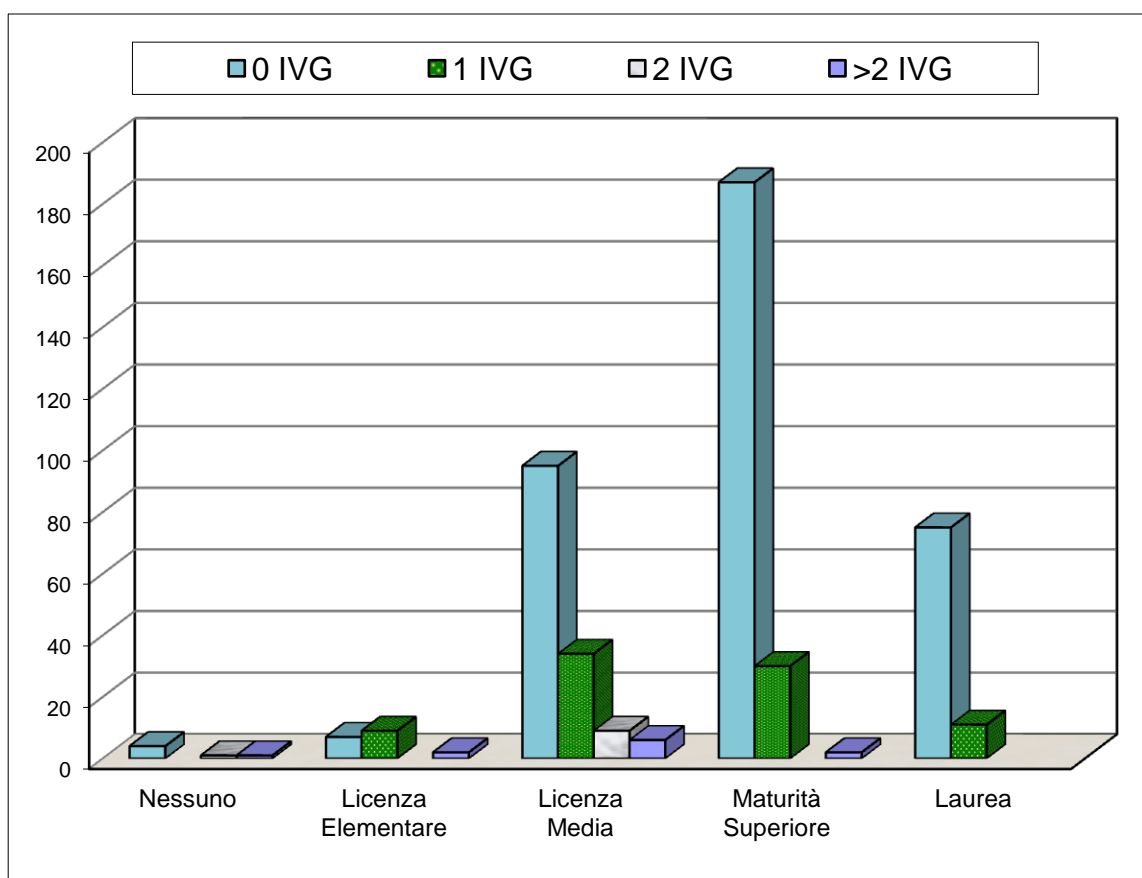

TABELLA N. 39 - TITOLO DI STUDIO E CERTIFICAZIONE RICHIESTA

TITOLO DI STUDIO	CONSULTORIO FAMILIARE		MEDICO DI BASE PRESCELTO		MEDICO GENERICO		SPECIALISTA GINECOLOGO		ALTRA STRUTTURA		TOTALE	%
	N. casi	%	N. casi	%	N. casi	%	N. casi	%	N. casi	%		
Nessuno	4	66,67			1	16,67	1	16,67			6	1,27
Licenza Elementare	12	66,67	1	5,56			5	27,78			18	3,81
Licenza Media	106	73,61	11	7,64			26	18,06	1	0,69	144	30,44
Maturità Superiore	163	74,43	11	5,02	2	0,91	43	19,63			219	46,30
Laurea	58	67,44	4	4,65			22	25,58	2	2,33	86	18,18
TOTALE	343	72,52	27	5,71	3	0,63	97	20,51	3	0,63	473	100,00

GRAFICO N. 39 - TITOLO DI STUDIO E CERTIFICAZIONE RICHIESTA

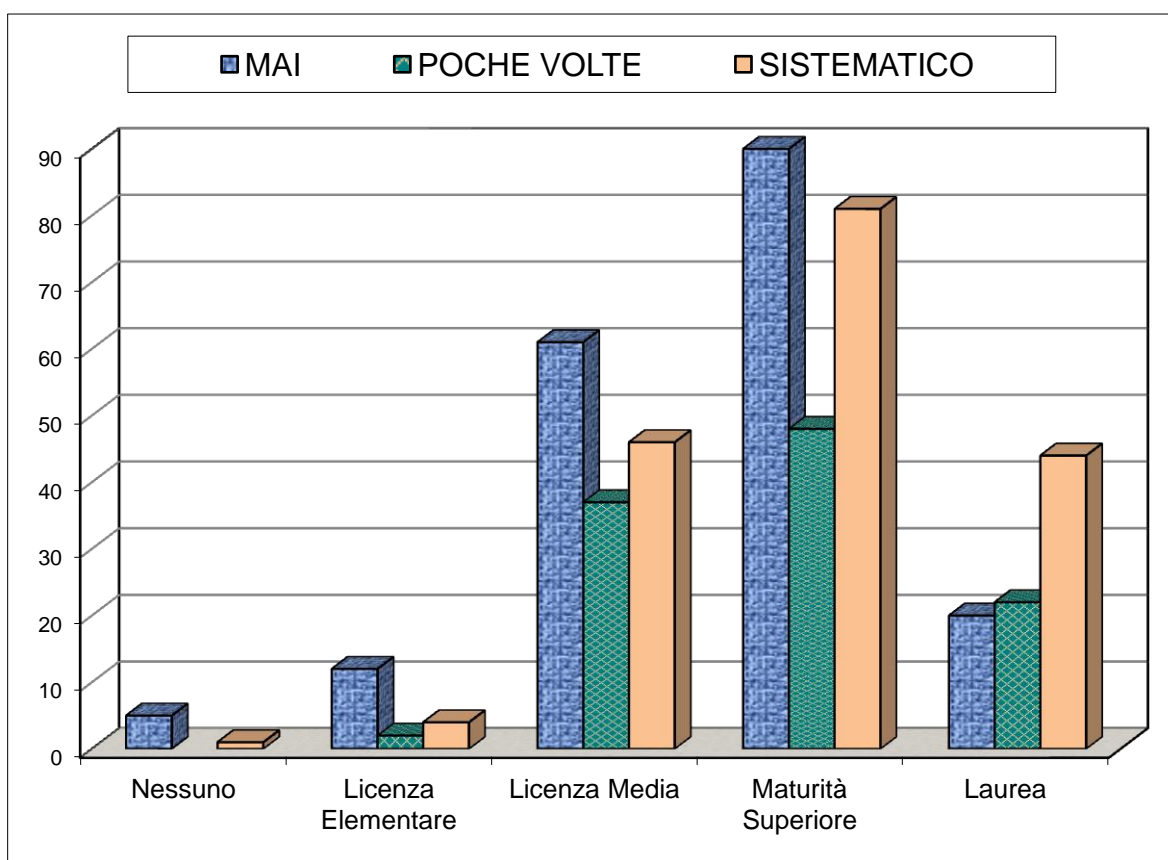

TABELLA N. 40- STATO CIVILE E CERTIFICAZIONE RICHIESTA

STATO CIVILE	CONSULTORIO FAMILIARE		MEDICO PRESELTO		MEDICO GENERICO		SPECIALISTA GINECOLOGO		ALTRA STRUTTURA		TOTALE	%
	N. casi	%	N. casi	%	N. casi	%	N. casi	%	N. casi	%		
Nubile	145	77,54	5	2,67			37	19,79			187	39,53
Coniugata	100	62,50	15	9,38	1	0,63	43	26,88	1	0,63	160	33,83
Separata	17	62,96	1	3,70	2	7,41	6	22,22	1	3,70	27	5,71
Divorziata	11	73,33	1	6,67			3	20,00			15	3,17
Vedova	3	100,00									3	0,63
Convivente	67	82,72	5	6,17			8	9,88	1	1,23	81	17,12
TOTALE	343	72,52	27	5,71	3	0,63	97	20,51	3	0,63	473	100,00

GRAFICO N. 40 - STATO CIVILE E CERTIFICAZIONE RICHIESTA

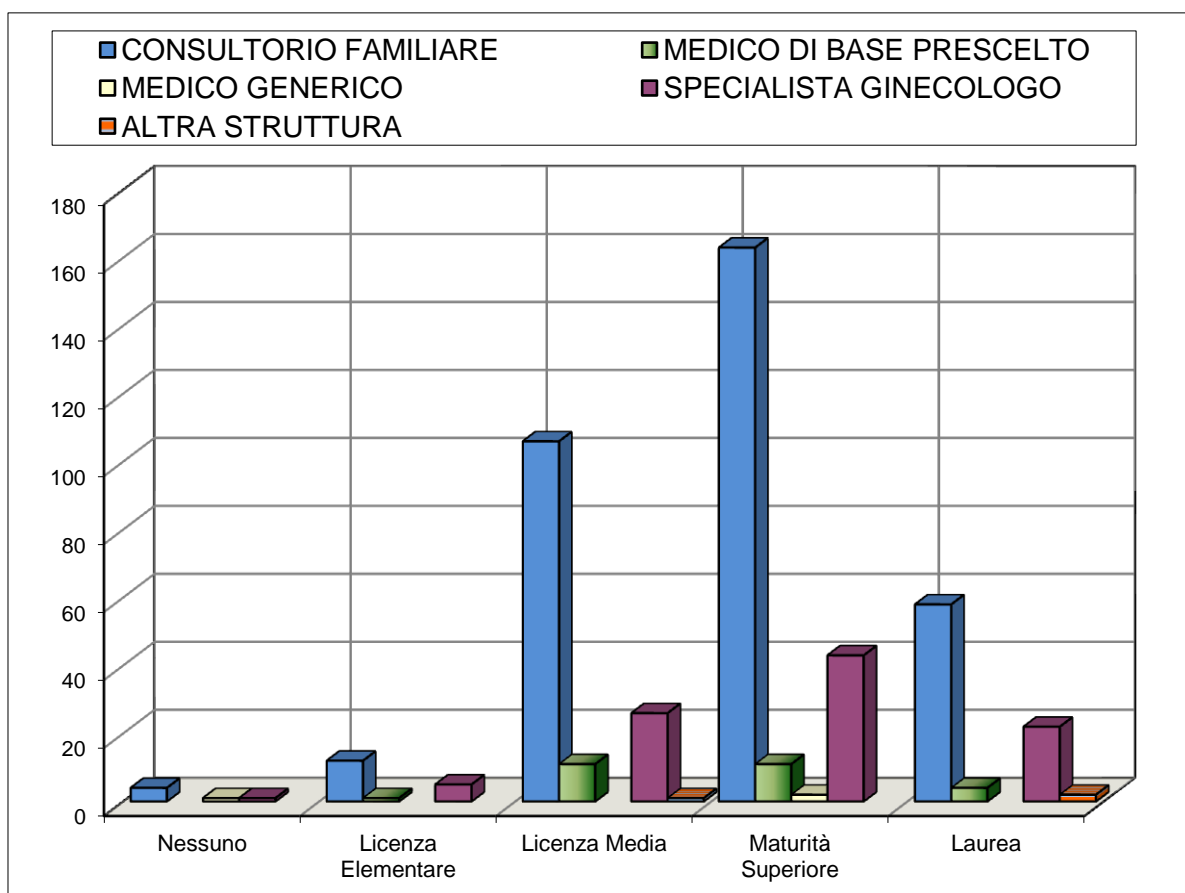

TABELLA N. 41 - STATO CIVILE ED IVG PRECEDENTI

STATO CIVILE	0 IVG		1 IVG		2 IVG		3 IVG		> 3 IVG		TOTALE	%
	N. casi	%	N. casi	%	N. casi	%	N. casi	%	N. casi	%		
Nubile	165	88,24	22	11,76							187	39,53
Coniugata	122	76,25	29	18,13	5	3,13	1	0,63	3	1,88	160	33,83
Separata	21	77,78	4	14,81	1	3,70	1	3,70			27	5,71
Divorziata	8	53,33	6	40,00					1	6,67	15	3,17
Vedova	3	100,00									3	0,63
Convivente	49	60,49	23	28,40	4	4,94	4	4,94	1	1,23	81	17,12
TOTALE	368	77,80	84	17,76	10	2,11	6	1,27	5	1,06	473	100,00

GRAFICO N. 41 - STATO CIVILE ED IVG PRECEDENTI

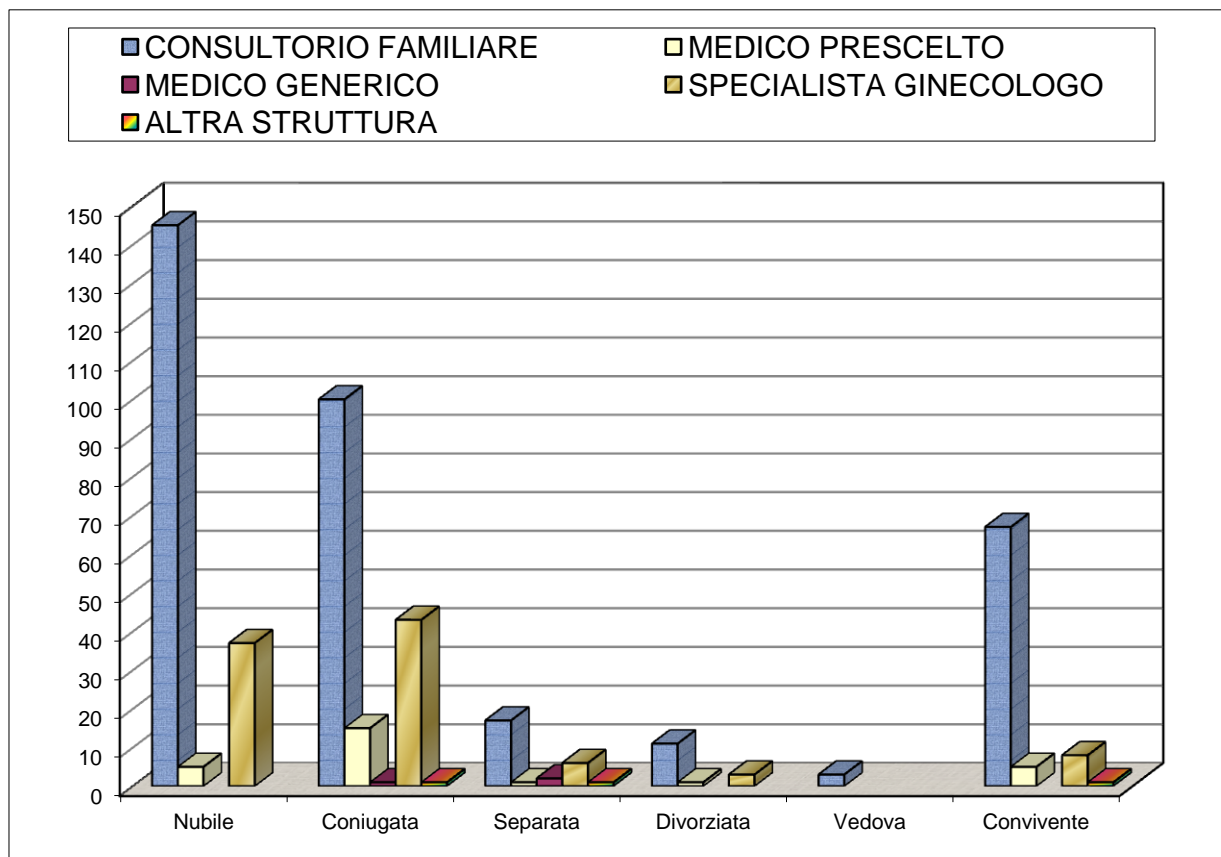

TABELLA N. 42 - STATO CIVILE E FIGLI VIVENTI

STATO CIVILE	0 FIGLI		1 FIGLIO		2 FIGLI		3 FIGLI		> 3 FIGLI		TOTALE	%
	N. casi	%	N. casi	%	N. casi	%	N. casi	%	N. casi	%		
Nubile	171	91,44	11	5,88	3	1,60	1	0,53	1	0,53	187	39,53
Coniugata	6	3,75	28	17,50	81	50,63	38	23,75	7	4,38	160	33,83
Separata	4	14,81	7	25,93	10	37,04	5	18,52	1	3,70	27	5,71
Divorziata	1	6,67	5	33,33	6	40,00	3	20,00		0,00	15	3,17
Vedova			1	33,33			1	33,33	1	33,33	3	0,63
Convivente	4	4,94	39	48,15	26	32,10	9	11,11	3	3,70	81	17,12
TOTALE	186	39,32	91	19,24	126	26,64	57	12,05	13	2,75	473	100,00

GRAFICO N. 42 - STATO CIVILE E FIGLI VIVENTI

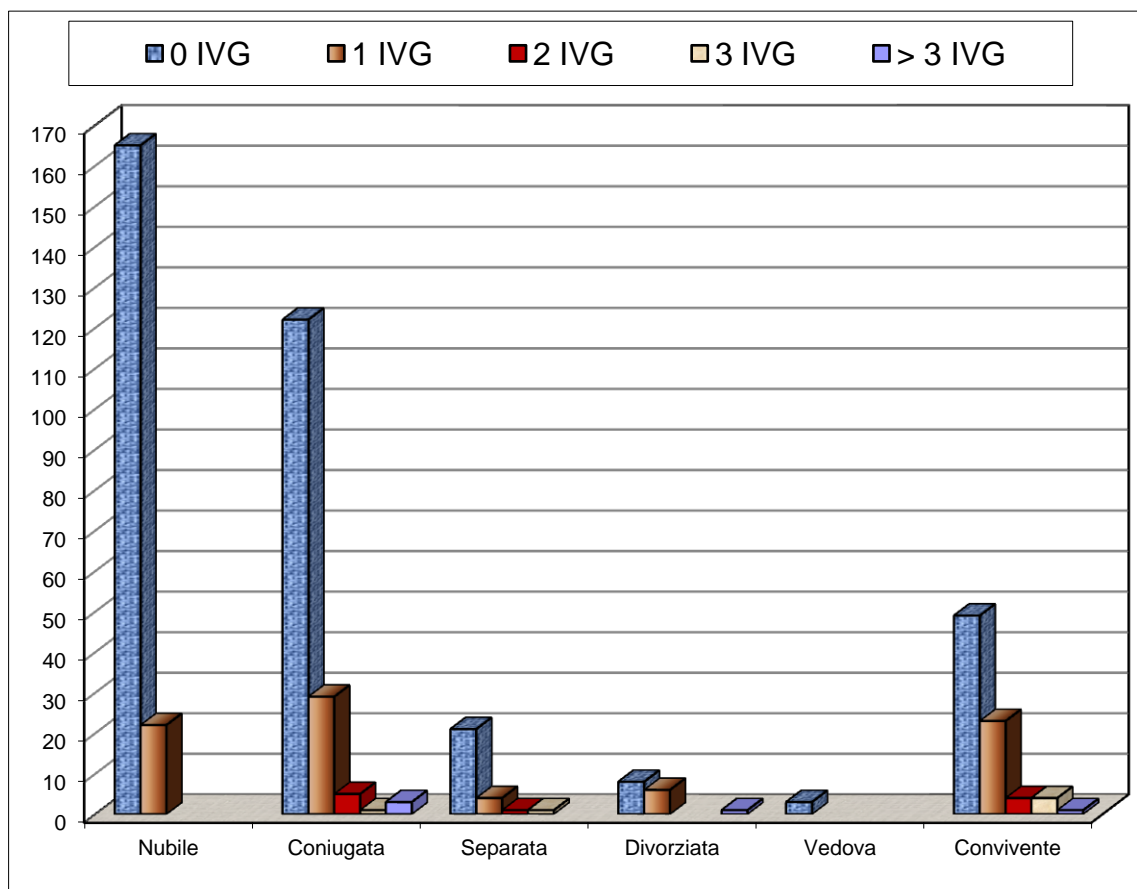

TABELLA N. 43 - STATO CIVILE ED USO ANTICONCEZIONALI

STATO CIVILE	MAI		POCHE VOLTE		SISTEMATICO		TOTALE	%
	N. casi	%	N. casi	%	N. casi	%		
Nubile	72	38,50	58	31,02	57	30,48	187	39,53
Coniugata	68	42,50	22	13,75	70	43,75	160	33,83
Separata	12	44,44	4	14,81	11	40,74	27	5,71
Divorziata	5	33,33	3	20,00	7	46,67	15	3,17
Vedova	2	66,67	1	33,33			3	0,63
Convivente	29	35,80	21	25,93	31	38,27	81	17,12
TOTALE	188	39,75	109	23,04	176	37,21	473	100,00

GRAFICO N. 43 - STATO CIVILE ED USO ANTICONCEZIONALI

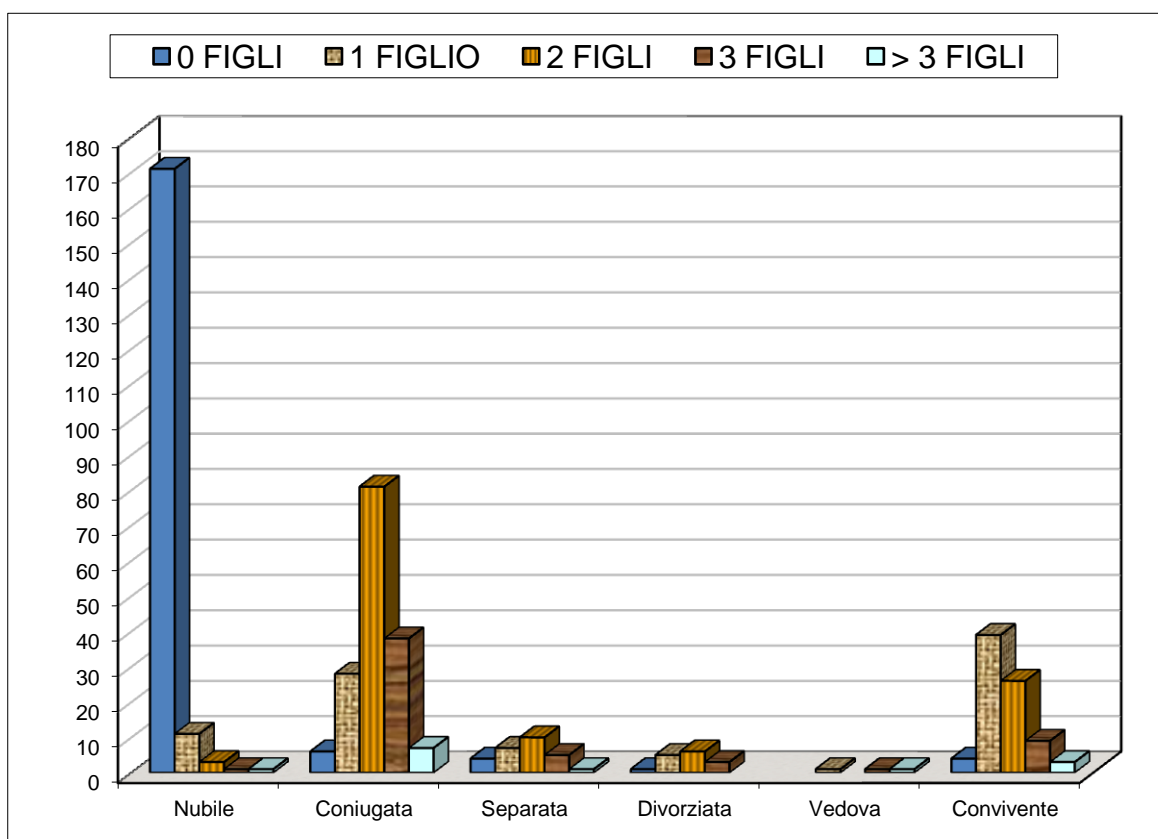

TABELLA N. 44 - LUOGO DI RESIDENZA ED USO ANTICONCEZIONALI

RESIDENZA (*)	Mai		Poche volte		Sistematicamente		TOTALE	%
	N. casi	%	N. casi	%	N. casi	%		
Città Centro	28	34,57	22	27,16	31	38,27	81	17,12
Città Periferia	8	38,10	4	19,05	9	42,86	21	4,44
Paese Centro	71	34,80	48	23,53	85	41,67	204	43,13
Paese Periferia	81	48,50	35	20,96	51	30,54	167	35,31
TOTALE	188	39,75	109	23,04	176	37,21	473	100,00

(*)= Delle **98** donne non italiane prenotate per IVG, **37** di loro hanno solo il domicilio in Italia e non la residenza.

GRAFICO N. 44 - LUOGO DI RESIDENZA ED USO ANTICONCEZIONALI

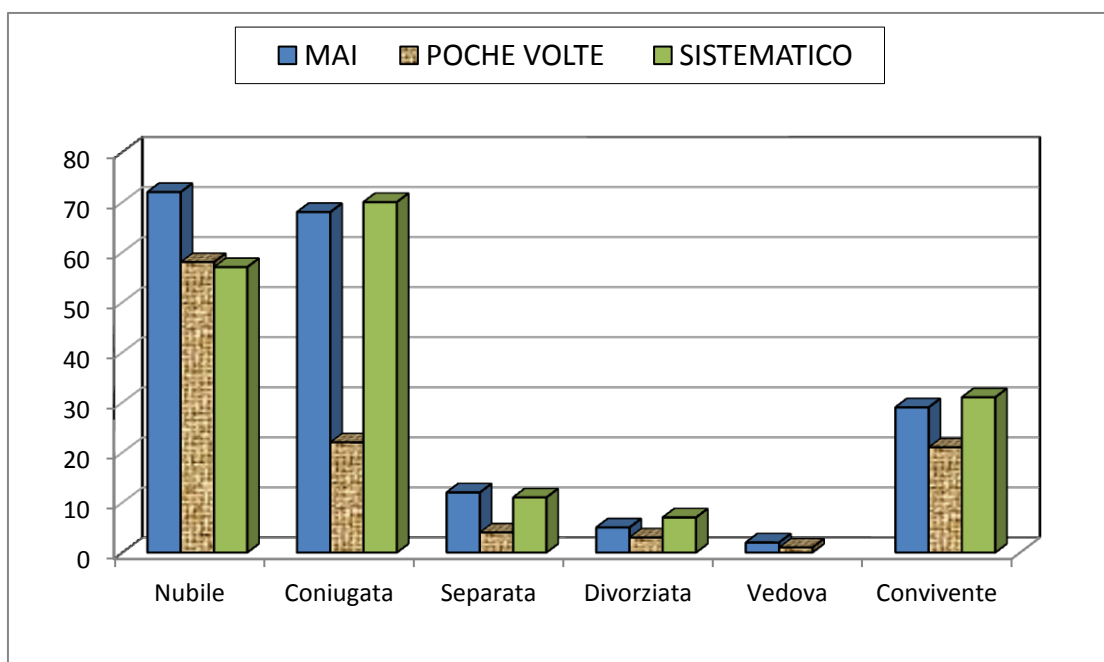

TABELLA N. 45 - LUOGO DI RESIDENZA ED IVG PRECEDENTI

RESIDENZA	0 IVG		1 IVG		2 IVG		3 IVG		≥ 4 IVG		TOTALE	%
	N. casi	%	N. casi	%	N. casi	%	N. casi	%	N. casi	%		
Città Centro	60	74,07	17	9,00	2	2,47	2	2,47			81	17,12
Città Periferia	16	76,19	4	19,05	1	4,76					21	4,44
Paese Centro	163	79,90	34	16,67	2	0,98	2	0,98	3	1,47	204	43,13
Paese Periferia	129	77,25	29	17,37	5	2,99	2	1,20	2	1,20	167	35,31
TOTALE	368	77,80	84	17,76	10	2,11	6	1,27	5	1,06	473	100,00

GRAFICO N. 45 - LUOGO DI RESIDENZA ED IVG PRECEDENTI

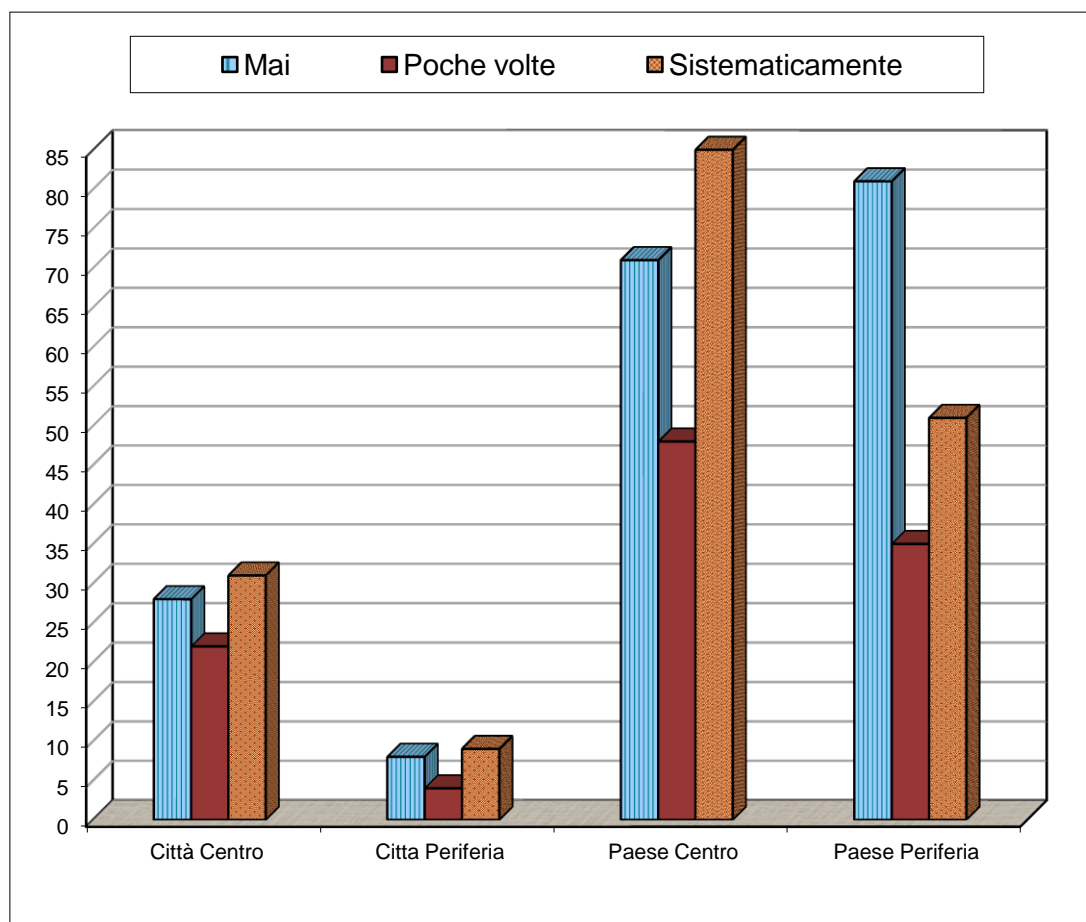

TABELLA N. 46 - LUOGO DI RESIDENZA E CERTIFICAZIONE RICHIESTA

RESIDENZA	Consultorio Familiare		Medico di Famiglia		Medico Generico		Specialista Ginecologo		Altra Struttura		TOTALE	%
	N. casi	%	N. casi	%	N. casi	%	N. casi	%	N. casi	%		
Città Centro	60	74,07	2	2,47			18	22,22	1	0,49	81	17,12
Città Periferia	17	80,95	1	4,76			3	14,29			21	4,44
Paese Centro	145	71,08	17	8,33	1	0,49	41	20,10			204	43,13
Paese Periferia	121	72,46	7	4,19	2	1,20	35	20,96	2	0,42	167	35,31
TOTALE	343	72,52	27	5,71	3	0,63	97	20,51	3	0,63	473	100,00

GRAFICO N. 46 - LUOGO DI RESIDENZA E CERTIFICAZIONE RICHIESTA

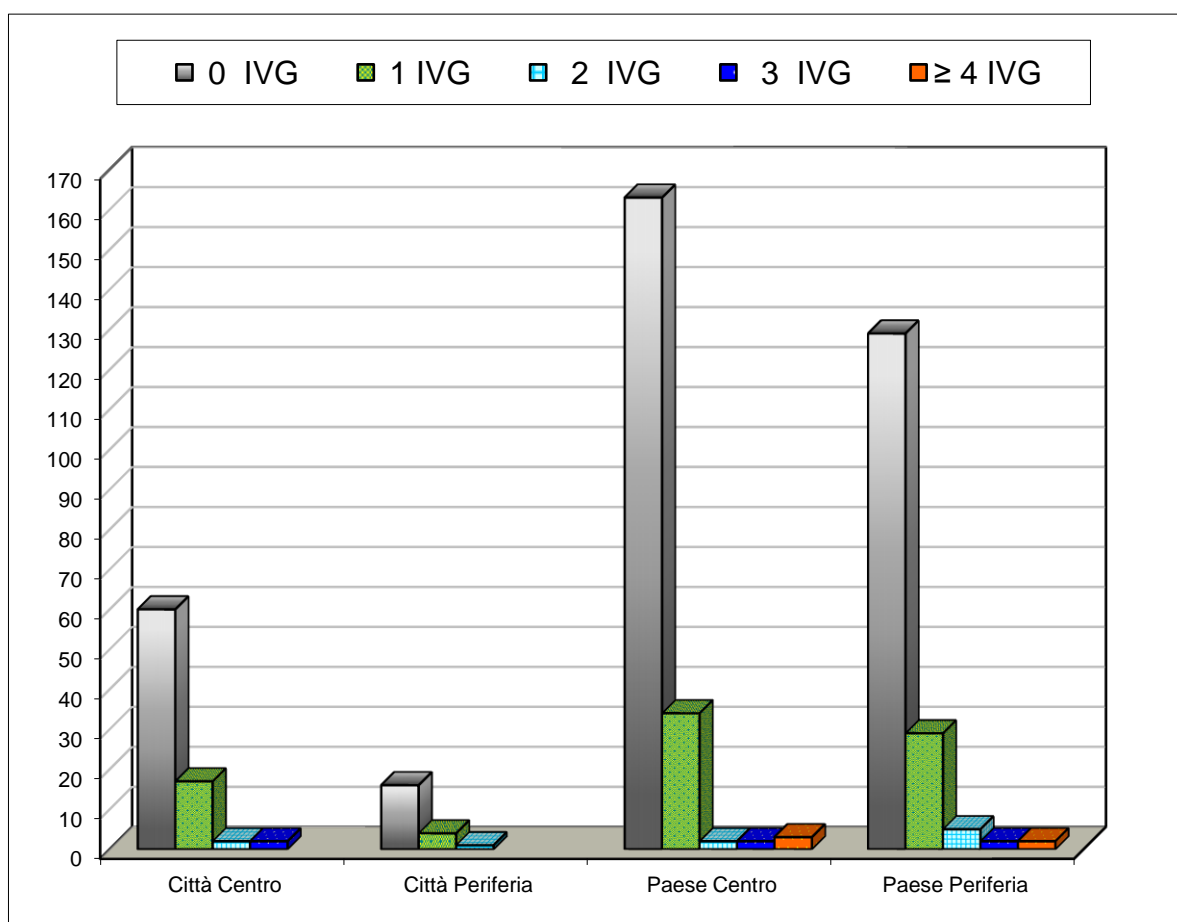

TABELLA N. 47 - CERTIFICAZIONE-RICHIESTA ED IVG PRECEDENTI

CERTIFICAZIONE-RICHIESTA	0 IVG		1 IVG		2 IVG		3 IVG		≥ 4 IVG		TOTALE	%
	N. casi	%	N. casi	%	N. casi	%	N. casi	%	N. casi	%		
Consultorio Familiare	264	76,97	61	17,78	9	2,62	5	1,46	4	1,17	343	72,52
Medico di Famiglia	20	74,07	6	22,22					1	3,70	27	5,71
Medico Generico	2	66,67					1	33,33			3	0,63
Specialista Ginecologo	80	82,47	16	16,49	1	1,03					97	20,51
Altra Struttura	2	66,67	1	33,33							3	0,63
TOTALE	368	77,80	84	17,76	10	2,11	6	1,27	5	1,06	473	100,00

GRAFICO N. 47 CERTIFICAZIONE-RICHIESTA ED IVG PRECEDENTI

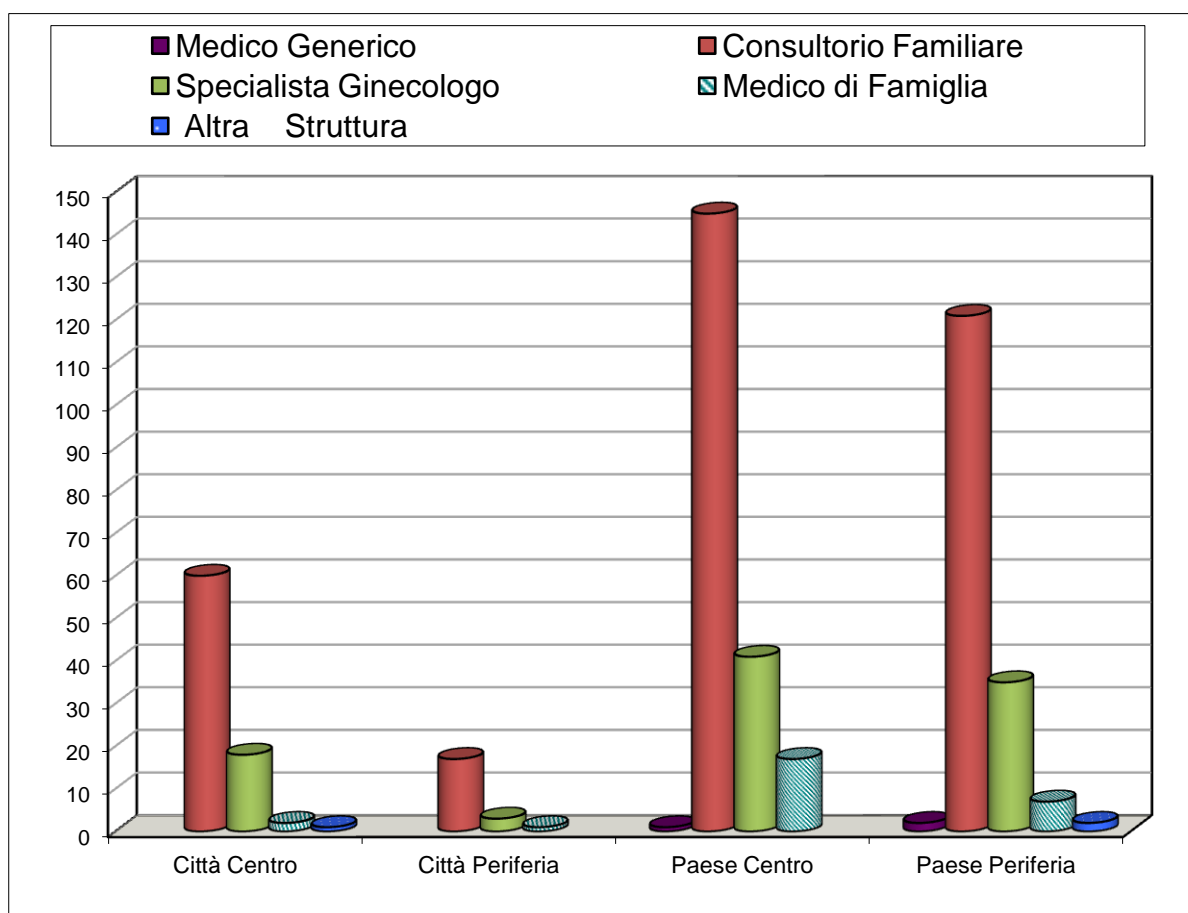

TABELLA N. 48 - CERTIFICAZIONE-RICHIESTA E FIGLI VIVENTI

CERTIFICAZIONE-RICHIESTA	0 FIGLI		1 FIGLIO		2 FIGLI		3 FIGLI		≥4 FIGLI		TOTALE	%
	N. casi	%	N. casi	%	N. casi	%	N. casi	%	N. casi	%		
Consultorio Familiare	144	41,98	63	18,37	92	26,82	33	9,62	11	3,21	343	72,52
Medico di Famiglia	5	18,52	7	25,93	10	37,04	4	14,81	1	3,70	27	5,71
Medico Generico	1	33,33			1	33,33	1	33,33			3	0,63
Specialista Ginecologo	36	37,11	20	20,62	21	21,65	19	19,59	1	1,03	97	20,51
Altra Struttura			1	33,33	2	66,67					3	0,63
TOTALE	186	39,32	91	19,24	126	26,64	57	12,05	13	2,75	473	100,00

GRAFICO N. 48 - CERTIFICAZIONE-RICHIESTA E FIGLI VIVENTI

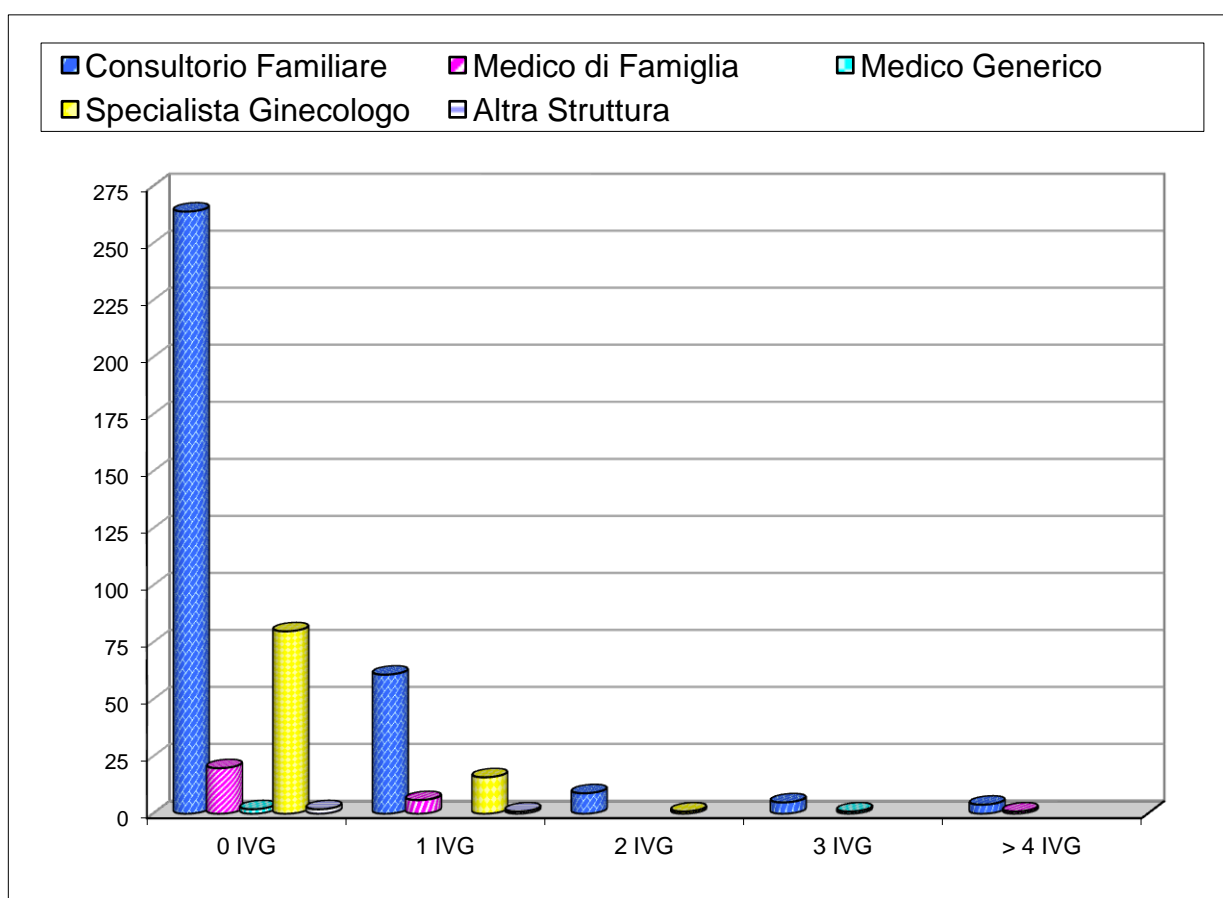

TABELLA N. 49 - CERTIFICAZIONE-RICHIESTA E CONOSCENZA ANTICONCEZIONALI

CERTIFICAZIONE-RICHIESTA	ASSENTE		SCARSA		SODDISFACENTE		COMPLETA		TOTALE	%
	N. casi	%	N. casi	%	N. casi	%	N. casi	%		
Consutorio Familiare	19	5,54	202	58,89	117	34,11	5	1,46	343	72,52
Medico di Famiglia			11	40,74	16	59,26			27	5,71
Medico Generico			2	66,67	1	33,33			3	0,63
Ostetrico-Ginecologo	3	3,09	54	55,67	39	40,21	1	1,03	97	20,51
Altra Struttura			1	33,33	2	66,67			3	0,63
TOTALE	22	4,65	270	57,08	175	37,00	6	1,27	473	100,00

GRAFICO N. 49 - CERTIFICAZIONE-RICHIESTA E CONOSCENZA ANTICONCEZIONALI

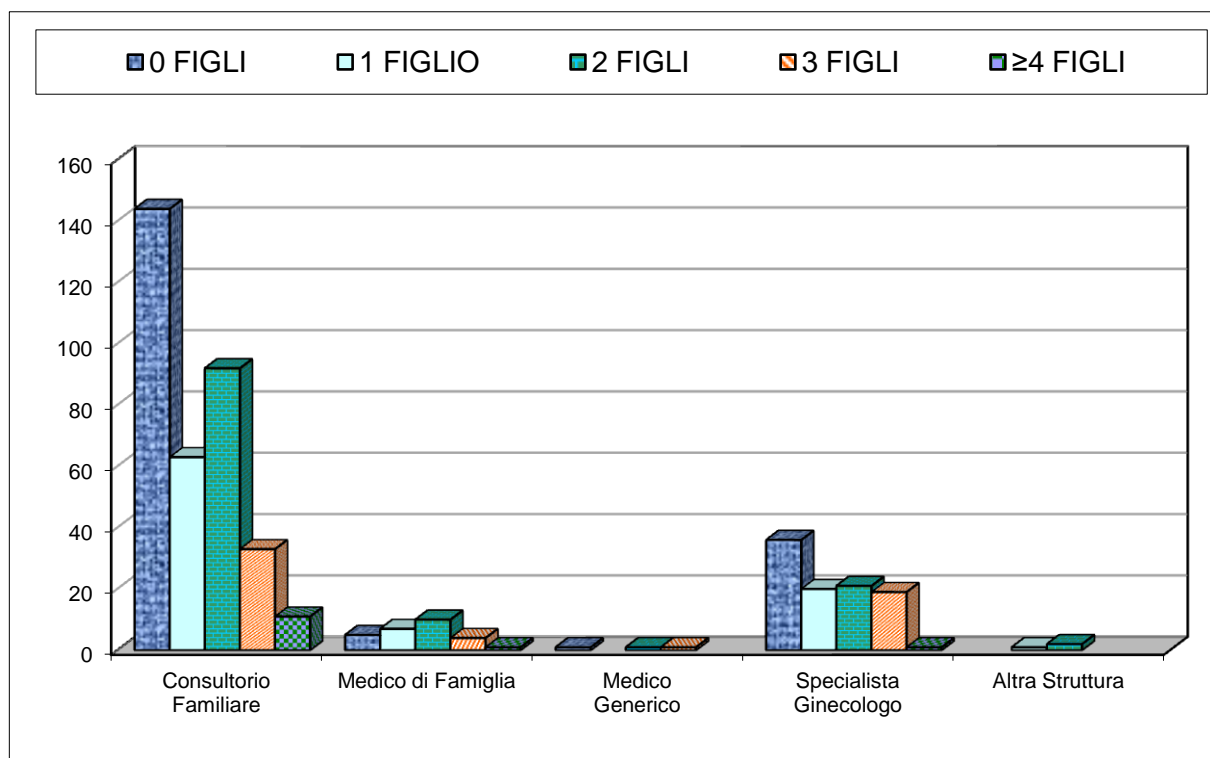

TABELLA N. 50 - TITOLO DI STUDIO E PROFESSIONE

TITOLO DI STUDIO	ARTIGIANA	BRACC. AGRIC.	CASALINGA	COLF	COMMERCIANTE	COMMESSA	IMPIEGATA	INF. PROF.LE	INSEGNANTE	LIBERA PROF.STA	OPERAIA	PERITO TECNICO	IMPRENDITORE	STUDENTESSA	TOTALE
	N.casi	N.casi	N.casi	N.casi	N.casi	N.casi	N.casi	N.casi	N.casi	N.casi	N.casi	N.casi	N.casi	N.casi	
NESSUNO			3	1							2				6
LICENZA ELEMENTARE	1		6	3	2	3					1			2	18
LICENZA MEDIA	7	7	66	17	1	8	2				17		1,0	18	144
MATURITA' SUPERIORE	9	4	77	10	8	20	21		10	5	8	5		42	219
LAUREA	1		6			5	9	5	9	34			1,0	16	86
TOTALE	18	11	158	31	11	36	32	5	19	39	28	5	2	78	473

GRAFICO N. 50 - TITOLO DI STUDIO E PROFESSIONE

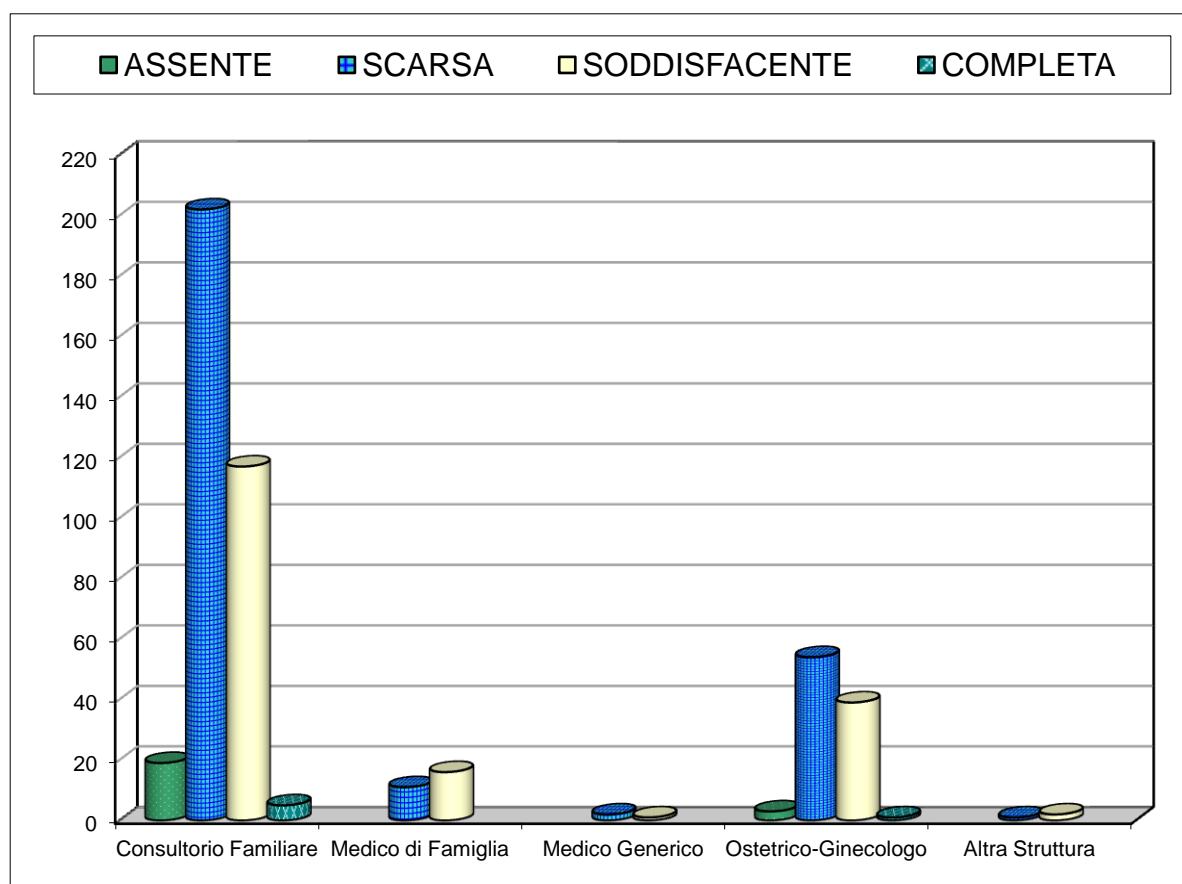

TABELLA N. 51 - PROFESSIONE/CONDIZIONE PROFESSIONALE

PROFESSIONE	IN CONDIZIONE NON PROF.LE		OCCUPATA STABILMENTE		OCCUPATA SALTUARIAM.		DISOCCUPATA		IN ATTESA DI 1^ OCCUPAZ.		TOTALE	%
	N. casi	%	N. casi	%	N. casi	%	N. casi	%	N. casi	%		
CASALINGA	158	100,00									158	33,40
STUDENTESSA	78	100,00									78	16,49
OPERAIA			7	25,00	11	39,29	9	32,14	1	3,57	28	5,92
COLF			9	29,03	18	58,06	4	12,90			31	6,55
IMPIEGATA			22	68,75	4	12,50	4	12,50	2	6,25	32	6,77
BRACC. AGRIC.			2	18,18	9	81,82					11	2,33
INSEGNANTE			10	52,63	4	21,05	4	21,05	1	5,26	19	4,02
LIBERA PROF.STA			19	48,72	2	5,13	8	20,51	10	25,64	39	8,25
ARTIGIANA			9	50,00	3	16,67	5	27,78	1	5,56	18	3,81
COMMERCIANTE			9	81,82			2	18,18			11	2,33
COMMESSA			11	30,56	13	36,11	12	33,33			36	7,61
INF. PROF/LE			3	60,00			2	40,00			5	1,06
PERITO TECNICO			1	20,00	1	20,00	1	20,00	2	40,00	5	1,06
IMPRENDITORE			2	100,00							2	0,42
TOTALE	236	49,89	104	21,99	65	13,74	51	10,78	17	3,59	473	100,00

GRAFICO N. 51 - PROFESSIONE/CONDIZIONE PROFESSIONALE

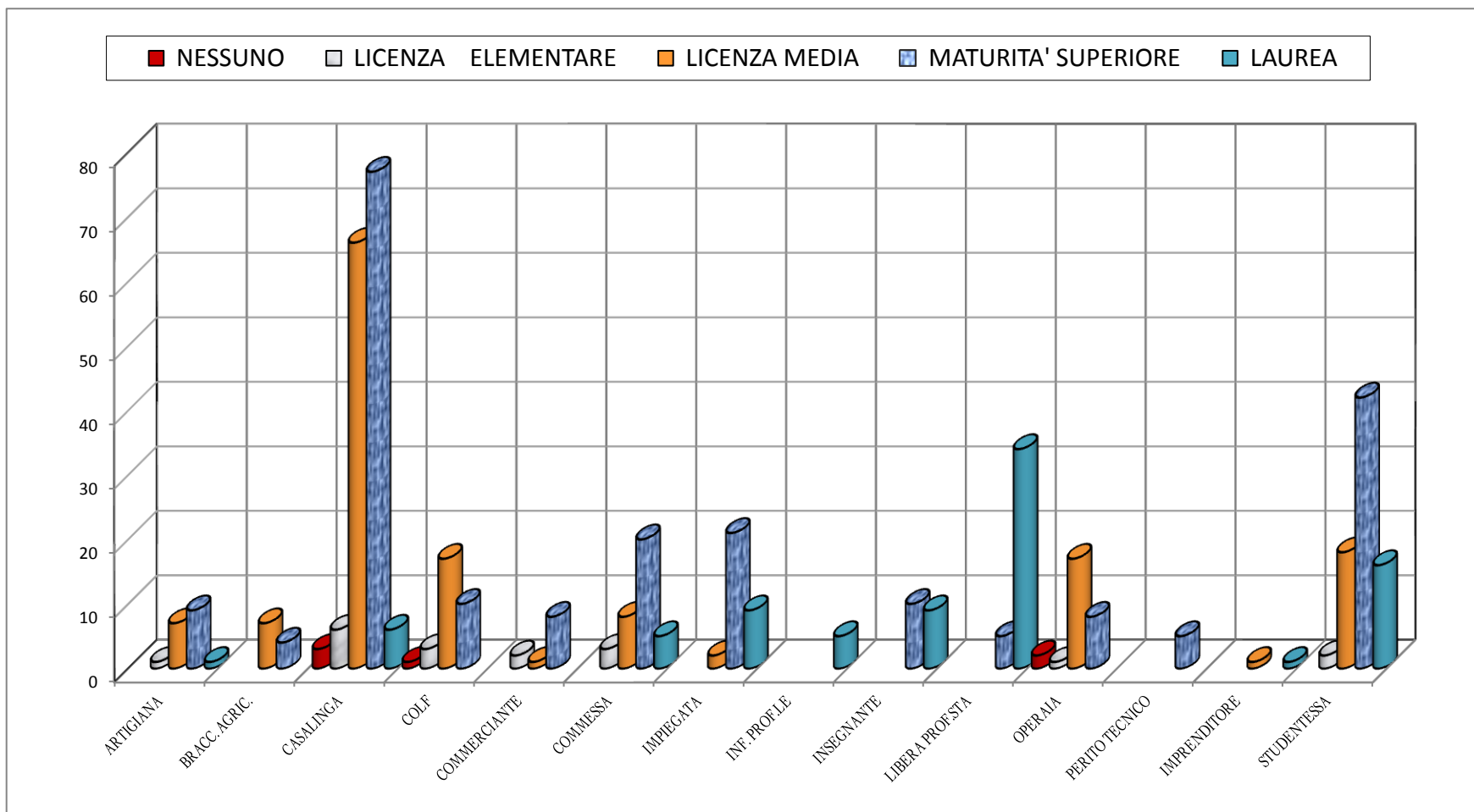

TABELLA N. 52 - PROFESSIONE E CONOSCENZA ANTICONCEZIONALI

PROFESSIONE	ASSENTE		SCARSA		SODDISFACENTE		COMPLETA		TOTALE	%
	N. casi	%	N. casi	%	N. casi	%	N. casi	%		
CASALINGA	10	6,33	95	60,13	51	32,28	2	1,27	158	33,40
OPERAIA	2	7,14	19	67,86	7	25,00			28	5,92
STUDENTESSA	4	5,13	43	55,13	31	39,74			78	16,49
COLF	1	3,23	25	80,65	5	16,13			31	6,55
IMPIEGATA			11	34,38	21	65,63			32	6,77
BRACC. AGRIC.	1	9,09	7	63,64	3	27,27			11	2,33
IMPRENDITORE			1	50,00	1	50,00			2	0,42
INSEGNANTE			8	42,11	11	57,89			19	4,02
LIBERA PROF.STA			14	35,90	22	56,41	3	7,69	39	8,25
ARTIGIANA	1	5,56	13	72,22	3	16,67	1	5,56	18	3,81
COMMERCIANTE			9	81,82	2	18,18			11	2,33
COMMESSA	3	8,33	22	61,11	11	30,56			36	7,61
PERITO TECNICO			2	40,00	3	60,00			5	1,06
INF. PROF/LE			1	20,00	4	80,00			5	1,06
TOTALE	22	4,65	270	57,08	175	37,00	6	1,27	473	100,00

GRAFICO N. 52 - PROFESSIONE E CONOSCENZA ANTICONCEZIONALI

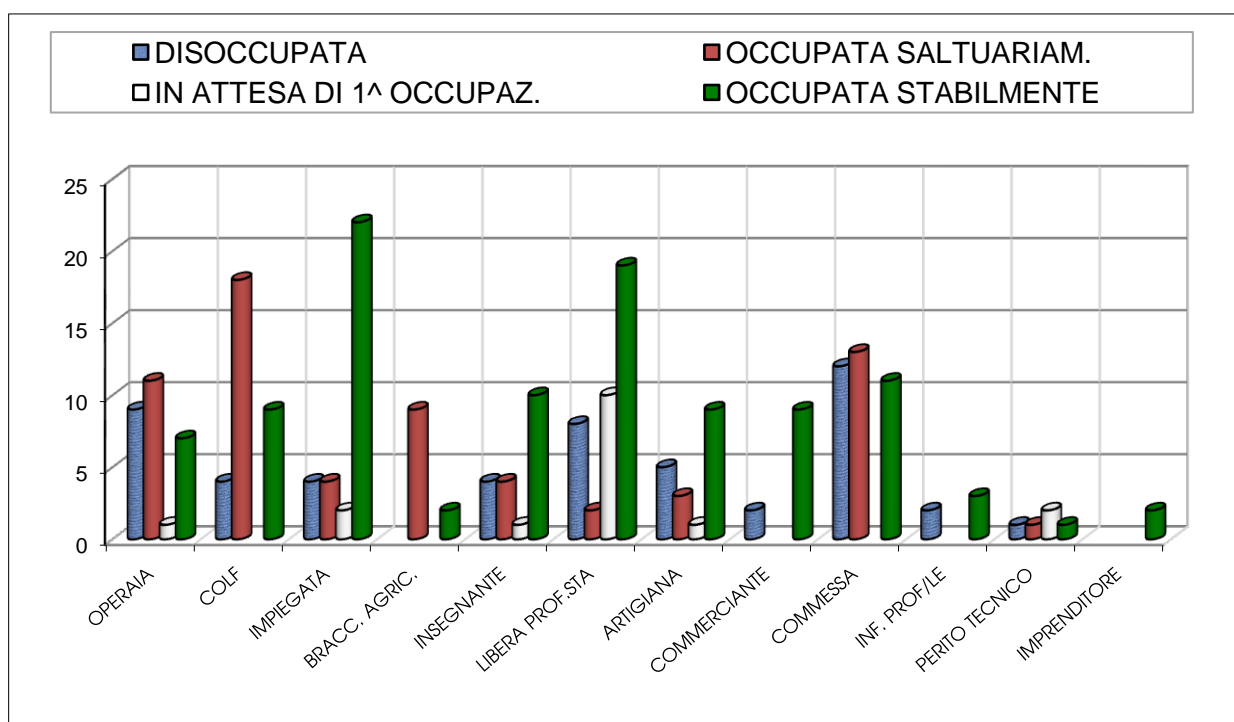

TABELLA N. 53 - LA DONNA E' ACCOMPAGNATA DA:

La donna è accompagnata da:	ANNO 2016		ANNO 2015		ANNO 2014		ANNO 2013		ANNO 2012		ANNO 2011		TOTALE
	N.	%	N.	%	N.	%	N.	%	N.	%	N.	%	
PARTNER	185	39,11	159	38,78	172	37,80	171	40,62	176	36,44	159	35,10	1022
FAMILIARE	70	14,80	54	13,17	71	15,60	65	15,44	64	13,25	63	13,91	387
AMICA	31	6,55	31	7,56	34	7,47	30	7,13	40	8,28	41	9,05	207
PROFESIONISTA DI SUPPORTO	6	1,27	2	0,49	1	0,22	1	0,24	4	0,83	2	0,44	16
NESSUNO	181	38,27	164	40,00	177	38,90	154	36,58	199	41,20	188	41,50	1063
TOTALE	473	100	410	100	455	100	421	100	483	100	453	100	2695

GRAFICO N. 53 - LA DONNA E' ACCOMPAGNATA DA:

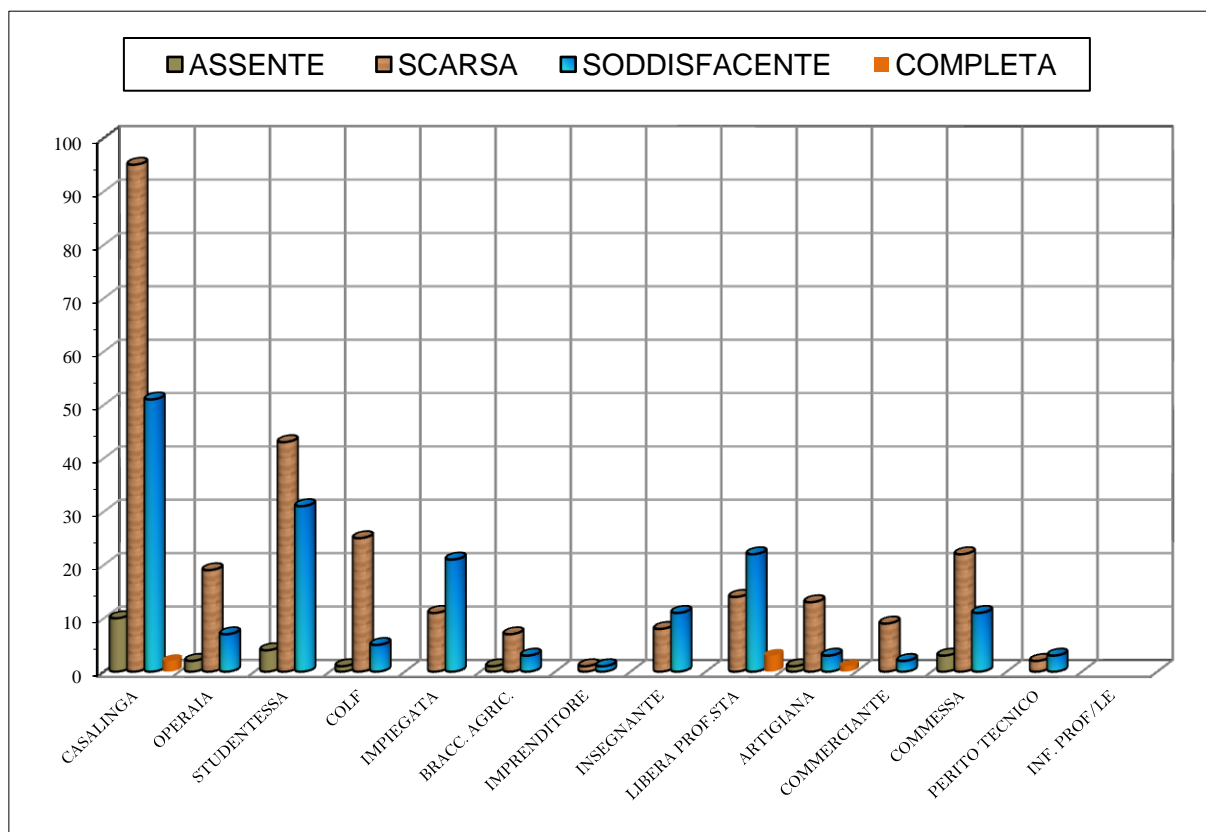

Tabella 54 : CITTADINANZA - ACCOMPAGNATA DA

NAZIONALITA'- CITTADINANZA	LA DONNA E' ACCOMPAGNATA DA:										TOTALE
	NESSUNO		PARTNER		FAMILIARE		AMICA		PROFESS/STA		
	n. casi	%	n. casi	%	n. casi	%	n. casi	%	n. casi	%	
Albania	1	50,0			1	50,0					2
Bulgaria	2	50,0	2	50,0							4
Cina			2	50,0	2	50,0					4
Cuba			2	100,0							2
Etiopia	1	100,0									1
Filippine	2	66,7	1	33,3							3
Italia	145	38,4	154	40,7	58	15,3	21	5,6			378
Marocco	1	25,0	3	75,0							4
Moldavia					1	100,0					1
Nigeria			3	30,0			1	10,0	6	60,0	10
Polonia			1	50,0	1	50,0					2
Romania	24	46,2	14	26,9	6	11,5	8	15,4			52
Tunisia	1	50,0	1	50,0							2
Ucraina	4	50,0	2	25,0	1	12,5	1	12,5			8
TOTALE	181	38,3	185	39,1	70	14,8	31	6,6	6	1,3	473

TABELLA N. 55 - RIEPILOGO DELLE PRENOTAZIONI I.V.G EFFETTUATE presso L'AZIENDA OSPEDALIERA DI COSENZA dal 01/01/97 AL 31/12/2016

ANNO	I.V.G EFFETTUATE PRESSO "ANNUNZIATA"	I.V.G EFFETTUATE ALTROVE	NO GRAVIDANZA	ABORTI SPONTANEI POST- PRENOTAZIONE	GRAVIDANZA OLTRE IL 90° GIORNO	RINUNCE POST- PRENOTAZIONE	MANCATA IVG	PRENOTAZIONI SENZA RISCONTRO	TEMPO MEDIO DI ATTESA: GG	TOTALE
1997	586	0	n.r	5	n.r	8	n.r	50	n.r	649
1998	601	0	n.r	5	n.r	7	n.r	76	n.r	689
1999	582	1	n.r	5	n.r	18	n.r	37	n.r	643
2000	574	2	n.r	9	n.r	13	n.r	38	n.r	636
2001	436	2	n.r	5	n.r	7	n.r	32	n.r	482
2003	333	3	2	1	0	8	3	29	14	379
2004	409	5	0	6	2	19	9	40	13	490
2005	435	3	1	12	10	19	6	55	17	541
2006	422	4	0	11	2	24	4	36	16	503
2007	403	7	0	12	0	16	1	48	19	487
2008	352	8	0	13	1	23	1	41	20	439
2009	355	11	0	13	0	22	0	59	19	460
2010	354	9	0	9	2	19	0	50	21	443
2011	347	4	0	5	0	12	0	85	24	453
2012	375	7	0	12	1	15	0	73	22	483
2013	321	13	0	15	1	11	0	60	25	421
2014	351	12	0	21	3	24	4	40	23	455
2015	315	6	0	19	0	18	13	39	24	410
2016	353	12	0	24	0	26	6	52	20	473
TOTALE	7904	109	3	202	22	309	47	940	20	9536

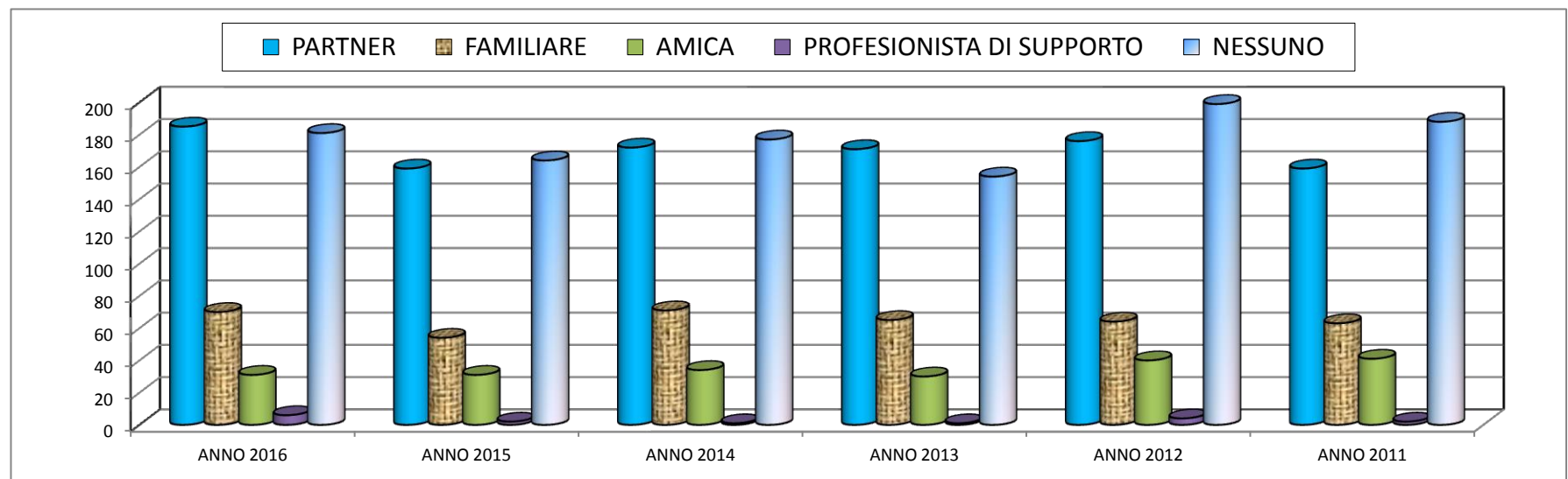
n.r = Dato non rilevato

TABELLA N. 56- RIEPILOGO GENERALE

ANNO	I.V.G PRESSO "ANNUNZIATA"	I.V.G COSENZA	I.V.G CALABRIA	TASSO DI ABORTIVITA' PROVINCIALE	TASSO DI ABORTIVITA' REGIONALE	TASSO DI ABORTIVITA' NAZIONALE
1986	718	1349	4611	8,55	10,7	13,8
1996	568	1893	4390	11,4	9,4	8,9
1997	586	1925	4456	11,2	9,5	8,9
1998	601	1863	4595	10,8	9,8	8,8
1999	582	1802	4059	10,5	7,8	9,9
2000	574	(°)	3923	(°)	7,6	9,6
2001	436	(°)	3372	(°)	6,6	9,5
2002	95	1508	3425	8,8	6,8	9,8
2003	333	1341	3111	7,8	6,2	9,7
2004	409	(°)	3384	(°)	6,7	10
2005	435	(°)	3256	(°)	6,5	9,6
2006	422	(°)	3304	(°)	6,7	9,4
2007	403	(°)	3171	(°)	6,4	9,1
2008	403	(°)	3226	(°)	6,6	8,7
2009	355	(°)	3090	(°)	6,3	8,3
2010	354	(°)	3115	(°)	6,4	8,3
2011	347	(°)	2926	(°)	6	8
2012	375	(°)	2828	(°)	6,1	7,8
2013	321	(°)	2671	(°)	5,8	7,6
2014	351	(°)	2428	(°)	5,3	7,1
2015	315	(°)	2109	(°)	(°)	6,6
2016	353	(°)	(°)	(°)	(°)	(°)
Totale	9336	11681	71450			

(°)= Dato non disponibile

TABELLA N. 57- L' I.V.G NELL'ANNUNZIATA, IN CALABRIA, IN ITALIA, DAL 08/07/78 AL 31/12/2016

ANNO	N. I.V.G ANNUNZIATA	N. I.V.G CALABRIA	N. I.V.G ITALIA
1978	237	(*)	66688
1979	(*)	(*)	187752
1980	1022	4323	209144
1981	659	4607	217712
1982	705	5350	228348
1983	557	5941	228737
1984	651	5149	226355
1985	730	5637	208207
1986	672	4611	194568
1987	688	5294	186414
1988	524	4166	176365
1989	599	4248	169714
1990	896	4844	163680
1991	755	4359	157262
1992	601	3799	150271
1993	525	3794	145229
1994	450	4175	135956
1995	488	4417	134137
1996	568	4390	128994
1997	586	4456	128537
1998	601	4595	125164
1999	582	4059	139213
2000	574	3923	135133
2001	436	3372	130512
2002	95	3425	134106
2003	333	3111	132795
2004	409	3384	138123
2005	435	3256	132790
2006	422	3320	130033
2007	403	3171	126562
2008	353	3222	121406
2009	355	3090	116933
2010	354	3115	115981
2011	347	2926	109538
2012	375	2828	105968
2013	321	2671	102644
2014	351	2428	96578
2015	315	2109	87639
2016	353	(*)	(*)
TOTALE	19327	141565	5625188

(*) Dato non disponibile

GRAFICO N. 57/1: L'I.V.G NELL'OSPEDALE DELL'ANNUNZIATA DAL 08/07/78 AL 31/12/2016



GRAFICO N. 57/2: L'I.V.G. IN CALABRIA DAL 08/07/78 AL 31/12/2016



GRAFICO N. 57/3: L'I.V.G. IN ITALIA DAL 08/07/78 AL 31/12/2016

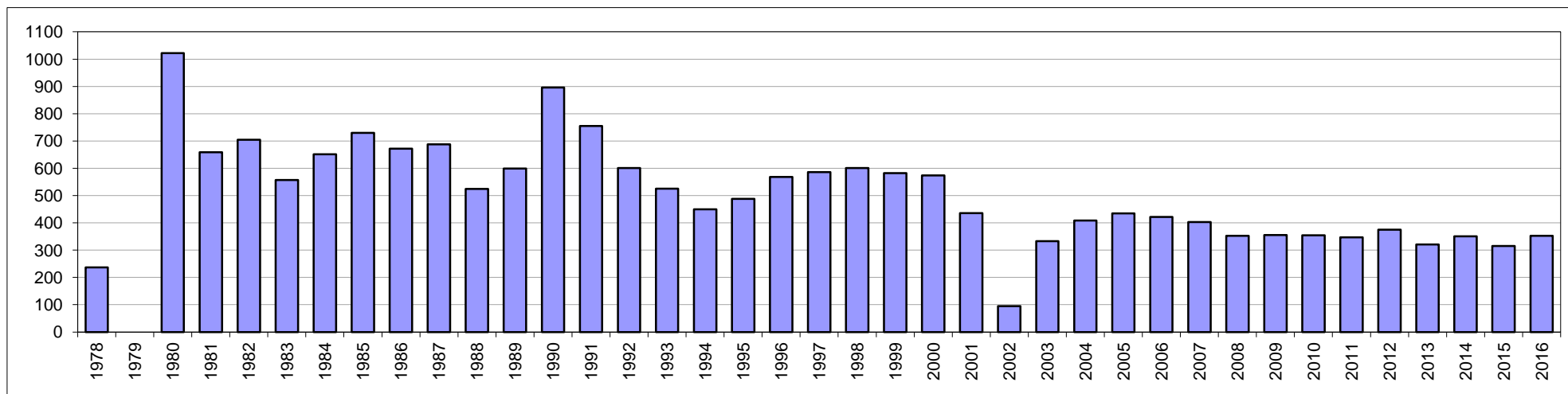

TABELLA N. 58 - TEMPI DI ATTESA TRA PRENOTAZIONE-CERTIFICAZIONE ED INTERVENTO

Struttura o area geografica	≤ 14 gg.		15-21 gg.		22-28 gg.		≥ 29 gg.		Non rilevato		TOTALE
	N.	%	N.	%	N.	%	N.	%	N.	%	
"ANNUNZIATA" (*)	178	37,6	67	14,16	85	17,97	143	30,23		0,00	473
CALABRIA (°)	1352	55,7	581	23,93	326	13,43	169	6,96		0,00	2428
ITALIA SETTENTRIONALE (°)	27651	64,6	9854	23,00	3862	9,00	1451	3,40	1098	2,50	43916
ITALIA CENTRALE (°)	11884	59,3	5152	25,70	2151	10,70	843	4,20	229	1,10	20259
ITALIA MERIDIONALE (°)	16370	72,0	4014	17,70	1651	7,30	704	3,10	825	3,50	23564
ITALIA INSULARE (°)	5065	59,2	1804	21,10	965	11,30	726	8,50	279	3,20	8839
ITALIA (°)	60970	64,8	20824	22,10	8629	9,20	3724	4,00	2431	2,50	96578

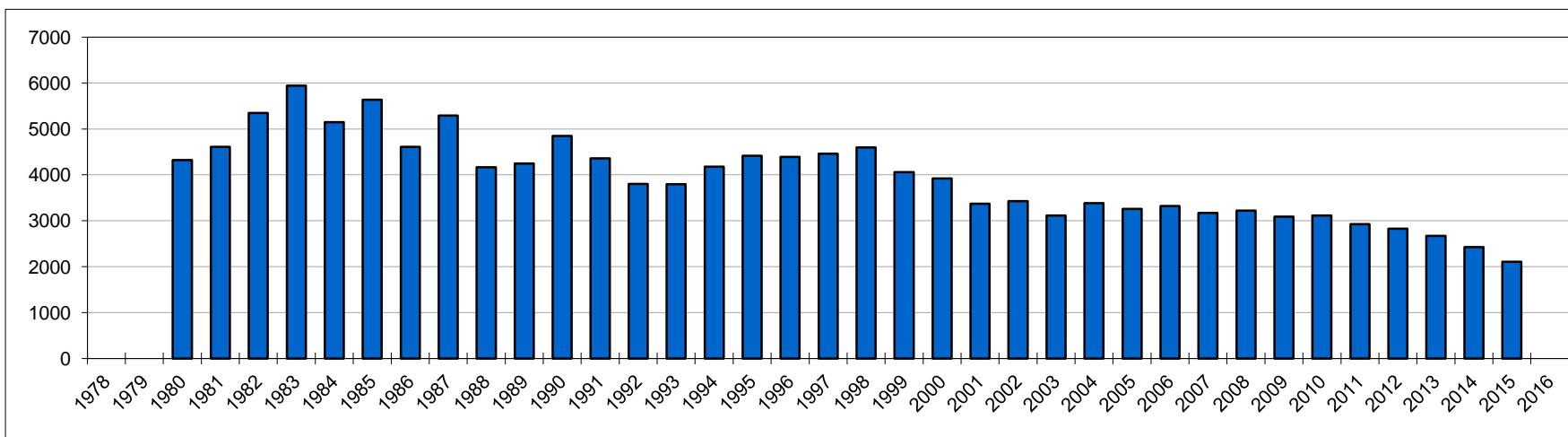
(*)= Dato riguardante il tempo intercorso tra **prenotazione** ed intervento, riferito al 2016-

(°)= Dato riguardante il tempo intercorso tra **certificazione** ed intervento, riferito al 2014 (Dato del Ministero della Salute)

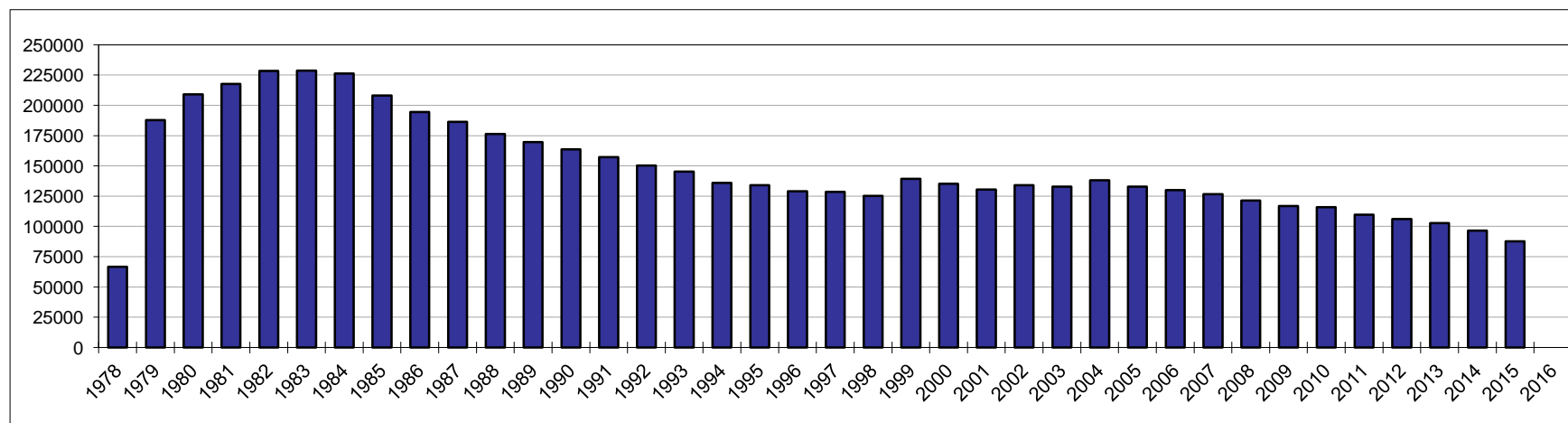
TABELLA N. 59 - TEMPI DI ATTESA DAL 2012 AL 2016 all'ANNUNZIATA

OSPEDALE "ANNUNZIATA"	anno 2016				anno 2015				anno 2014				anno 2013				anno 2012			
	≤ 14 gg.	15-21 gg.	22-28 gg.	≥ 29 gg.	≤ 14 gg.	15-21 gg.	22-28 gg.	≥ 29 gg.	≤ 14 gg.	15-21 gg.	22-28 gg.	≥ 29 gg.	≤ 14 gg.	15-21 gg.	22-28 gg.	≥ 29 gg.	≤ 14 gg.	15-21 gg.	22-28 gg.	≥ 29 gg.
	38%	14%	18%	30%	12%	21%	34%	33%	15%	17%	42%	26%	12%	12%	31%	44%	17%	18%	52%	13%

GRAFICO N. 59 - TEMPI DI ATTESA DAL 2012 AL 2016 all'ANNUNZIATA

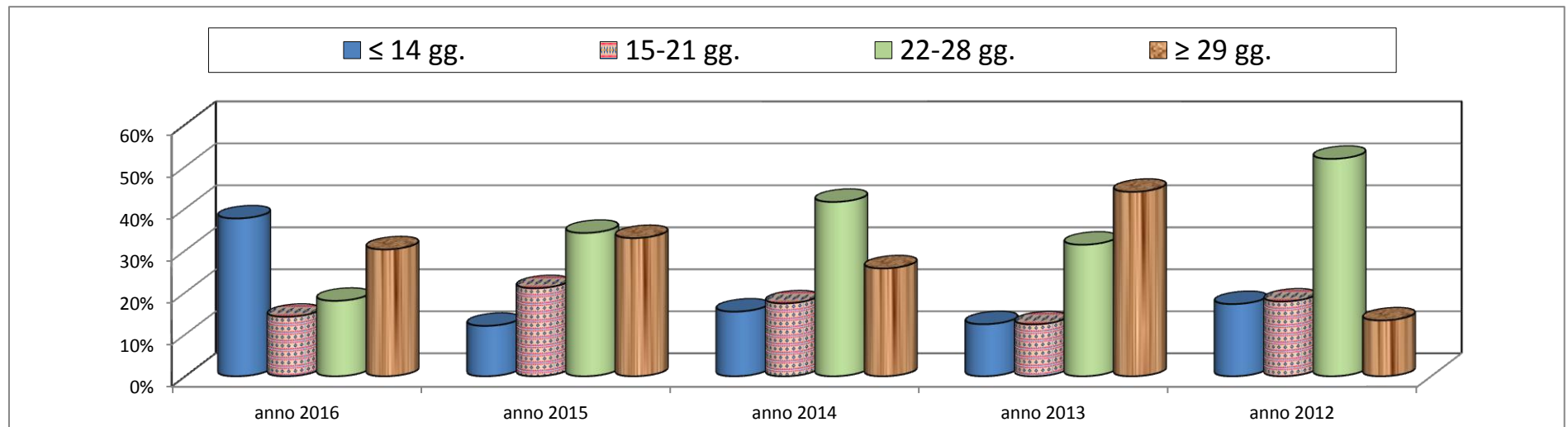

1) ETA': aa	<input type="text"/>	12) AL MOMENTO DEL CONCEPIMENTO FACEVA USO DI ANTICONCEZIONALI?	
2) STATO CIVILE		- Si.....	<input type="checkbox"/> 1
- Nubile.....	<input type="checkbox"/> 1	- No.....	<input type="checkbox"/> 2
- Coniugata.....	<input type="checkbox"/> 2	13) Figli Viventi.....	<input type="checkbox"/>
- Separata.....	<input type="checkbox"/> 3	Aborti Volontari.....	<input type="checkbox"/>
- Divorziata.....	<input type="checkbox"/> 4	14) LA CERTIFICAZIONE RICHIESTA E' STATA RILASCIATA DA:	
- Vedova.....	<input type="checkbox"/> 5	- Consultorio familiare pubblico.....	<input type="checkbox"/> 1
- Convivente.....	<input type="checkbox"/> 6	- Medico di famiglia prescelto.....	<input type="checkbox"/> 2
3) TITOLO DI STUDIO		- Medico generico.....	<input type="checkbox"/> 3
- Analfabeta.....	<input type="checkbox"/> 1	- Specialista Ostetrico-Ginecologo.....	<input type="checkbox"/> 4
- Alfabeta.....	<input type="checkbox"/> 2	- Servizio Ostetrico Istituto di Cura.....	<input type="checkbox"/> 5
- Licenza Elementare.....	<input type="checkbox"/> 3	15) SI E' RIVOLTA AL CONSULTORIO	
- Licenza Media.....	<input type="checkbox"/> 4	- Si, solo in questa occasione.....	<input type="checkbox"/> 1
- Maturità Superiore.....	<input type="checkbox"/> 5	- Si, in passato.....	<input type="checkbox"/> 2
- Laurea.....	<input type="checkbox"/> 6	- Mai.....	<input type="checkbox"/> 3
4) PROVENIENZA		16) ETA' DEL PARTNER: aa	<input type="text"/>
- A.S.P di Cosenza.....	<input type="checkbox"/> 1	17) NAZIONALITA' PARTNER:	
- Altra A.S.P della Regione.....	<input type="checkbox"/> 2	- Italiana.....	<input type="checkbox"/> 1
- Altra Regione.....	<input type="checkbox"/> 3	- Altra:.....	<input type="checkbox"/> 2
- Altra Nazione :.....	<input type="checkbox"/> 4	18) TITOLO DI STUDIO PARTNER	
5) RESIDENZA <input type="checkbox"/> DOMICILIO <input type="checkbox"/>		- Analfabeta.....	<input type="checkbox"/> 1
- Città centro.....	<input type="checkbox"/> 1	- Alfabeta.....	<input type="checkbox"/> 2
- Città periferia.....	<input type="checkbox"/> 2	- Licenza Elementare.....	<input type="checkbox"/> 3
- Paese centro.....	<input type="checkbox"/> 3	- Licenza Media.....	<input type="checkbox"/> 4
- Paese periferia.....	<input type="checkbox"/> 4	- Maturità Superiore.....	<input type="checkbox"/> 5
6) PROFESSIONE:		- Laurea.....	<input type="checkbox"/> 6
7) CONDIZIONE PROFESSIONALE		19) PROFESSIONE PARTNER:	
- Occupata stabilmente.....	<input type="checkbox"/> 1	20) CONDIZIONE PROFESSIONALE PARTNER	
- Occupata saltuariamente.....	<input type="checkbox"/> 2	- Occupato stabilmente.....	<input type="checkbox"/> 1
- Disoccupata.....	<input type="checkbox"/> 3	- Occupato saltuariamente.....	<input type="checkbox"/> 2
- In attesa di 1^ occupazione.....	<input type="checkbox"/> 4	- Disoccupato.....	<input type="checkbox"/> 3
8) INIZIO ATTIVITA' SESSUALE ad aa.	<input type="text"/>	- In attesa di 1^ occupazione.....	<input type="checkbox"/> 4
9) CONOSCENZA ANTICONCEZIONALI		- Ritirato dal lavoro.....	<input type="checkbox"/> 5
- E' assente.....	<input type="checkbox"/> 1	21) RICORRE ALLA IVG PER:	
- E' scarsa.....	<input type="checkbox"/> 2	- Ragioni personali.....	<input type="checkbox"/> 1
- E' soddisfacente.....	<input type="checkbox"/> 3	- Ultima gravidanza recente.....	<input type="checkbox"/> 2
- E' completa.....	<input type="checkbox"/> 4	- Ragioni economiche.....	<input type="checkbox"/> 3
10) HA FATTO USO DI CONTRACCETTIVI ?		- Ragioni cliniche-farmacologiche.....	<input type="checkbox"/> 4
- Mai.....	<input type="checkbox"/> 1	- Ragioni relazionali e/o di coppia.....	<input type="checkbox"/> 5
- Poche volte.....	<input type="checkbox"/> 2	22) LA DONNA E' ACCOMPAGNATA DA:	
- Sistematicamente.....	<input type="checkbox"/> 3	- Partner.....	<input type="checkbox"/> 1
11) SE SI, QUALI?		- Familiare.....	<input type="checkbox"/> 2
- Orali: durata.....	<input type="checkbox"/> 1	- Amica.....	<input type="checkbox"/> 3
- Meccanici: durata.....	<input type="checkbox"/> 2	- Professionista di supporto.....	<input type="checkbox"/> 4
- IUD: durata.....	<input type="checkbox"/> 3	- Nessuno.....	<input type="checkbox"/> 5
- Cerotto: durata.....	<input type="checkbox"/> 4	23) ANNOTAZIONI:	
- Pillola del giorno dopo:.....	<input type="checkbox"/> 5		

Cosenza, li _____

L'ASSISTENTE SOCIALE

LEGGE 22 maggio 1978, n. 194

**“NORME PER LA TUTELA SOCIALE DELLA MATERNITÀ E
SULL’INTERRUZIONE VOLONTARIA DELLA GRAVIDANZA”**

La Camera dei Deputati ed il Senato della Repubblica hanno approvato;

IL PRESIDENTE DELLA REPUBBLICA

PROMULGA

la seguente legge:

ART. 1

Lo Stato garantisce il diritto alla procreazione cosciente e responsabile, riconosce il valore sociale della maternità e tutela la vita dal suo inizio.

L’interruzione volontaria della gravidanza, di cui alla presente legge, non è mezzo per il controllo delle nascite.

Lo Stato, le regioni e gli enti locali, nell’ambito delle proprie funzioni e competenze, promuovono e sviluppano i servizi socio-sanitari, nonché altre iniziative necessarie per evitare che l’aborto sia usato ai fini di limitazione delle nascite.

ART.2

I consultori familiari istituiti dalla legge 29 luglio 1975, n. 405, fermo restando quanto stabilito dalla stessa legge, assistono la donna in stato di gravidanza:

a)informandola sui diritti a lei spettanti in base alla legislazione statale e regionale, e sui servizi sociali, sanitari e assistenziali concretamente offerti dalle strutture operanti nel territorio;

b)informandola sulle modalità idonee a ottenere il rispetto delle norme della legislazione sul lavoro a tutela della gestante;

c)attuando direttamente o proponendo all’ente locale competente o alle strutture sociali operanti nel territorio speciali interventi, quando la gravidanza o la maternità creino problemi per risolvere i quali risultino inadeguati i normali interventi di cui alla lettera a);

d)contribuendo a far superare le cause che potrebbero indurre la donna all’interruzione della gravidanza.

I consultori sulla base di appositi regolamenti o convenzioni possono avvalersi, per i fini previsti dalla legge, della collaborazione volontaria di idonee formazioni sociali di base e di associazioni del volontariato, che possono anche aiutare la maternità difficile dopo la nascita.

La somministrazione su prescrizione medica, nelle strutture sanitarie e nei consultori, dei mezzi necessari per conseguire le finalità liberamente scelte in ordine alla procreazione responsabile è consentita anche ai minori.

ART.3

Anche per l’adempimento dei compiti ulteriori assegnati dalla presente legge ai consultori familiari, il fondo di cui all’art. 5 della legge 29 luglio 1975, n. 405, è aumentato con uno stanziamento di l. 50.000.000 annui, da ripartirsi fra le regioni in base agli stessi criteri stabiliti dal suddetto articolo.

Alla copertura dell’onere di lire 50 miliardi relativo all’esercizio 1978 si provvede mediante corrispondente riduzione dello stanziamento iscritto nel capitolo 9001 dello stato di previsione della spesa del Ministero del tesoro per il medesimo esercizio. Il Ministero del tesoro è autorizzato ad apportare, con i propri decreti, le necessarie variazioni di bilancio.

ART. 4

Per l'interruzione volontaria della gravidanza entro i primi novanta giorni, la donna che accusi circostanze per le quali la prosecuzione della gravidanza, il parto o la maternità comporterebbero un serio pericolo per la salute fisica e psichica, in relazione o al suo stato di salute, o alle sue condizioni economiche, o sociali o familiari o alle circostanze di cui è avvenuto il concepimento, o a previsioni di anomalie o malformazioni del concepito, si rivolge a un consultorio pubblico istituito ai sensi dell' articolo 2, lettera a), della legge 29 luglio 1975 n. 405 o a una struttura socio-sanitaria a ciò abilitata dalla regione, o a un medico di sua fiducia.

ART. 5

Il consultorio e la struttura socio-sanitaria, oltre a dover garantire i necessari accertamenti medici, hanno il compito in ogni caso, e specialmente quando la richiesta di interruzione della gravidanza sia motivata dall'incidenza delle condizioni economiche, o sociali, o familiari sulla salute della gestante, di esaminare con la donna e con il padre del concepito, ove la donna lo consenta nel rispetto della dignità e della riservatezza della donna e della persona indicata come padre del concepito, le possibili soluzioni dei problemi proposti, di aiutarla a rimuovere le cause che la porterebbero alla interruzione della gravidanza, di metterla in grado di fare valere i suoi diritti di lavoratrice e di madre, di promuovere ogni opportuno intervento atto a sostenere la donna offrendole tutti gli aiuti necessari sia durante la gravidanza sia dopo il parto.

Quando la donna si rivolge al medico di sua fiducia questi compie gli accertamenti sanitari necessari, nel rispetto della dignità e della libertà della donna; valuta con la donna stessa e con il padre del concepito, ove la donna lo consenta, nel rispetto della dignità e della riservatezza della donna e della persona indicata come padre del concepito, anche sulla base dell'esito degli accertamenti di cui sopra, le circostanze che la determinano a chiedere l'interruzione della gravidanza; la informa sui diritti a lei spettanti e sugli interventi di carattere sociale cui può fare ricorso, nonché sui consultori e le strutture socio-sanitarie.

Quando il medico del consultorio o della struttura socio-sanitaria, o il medico di fiducia, riscontra l'esistenza di condizioni tali da rendere urgente l'intervento, rilascia immediatamente alla donna un certificato attestante l'urgenza. Con tale certificato la donna stessa può presentarsi ad una delle sedi autorizzate a praticare la interruzione della gravidanza.

Se non viene riscontrato il caso di urgenza al termine dell'incontro il medico del consultorio o della struttura socio-sanitaria, o il medico di fiducia, di fronte alla richiesta della donna di interrompere la gravidanza sulla base delle circostanze di cui all'articolo 4, le rilascia copia di un documento, firmato anche dalla donna, attestante lo stato di gravidanza e l'avvenuta richiesta, e la invita a soprassedere per sette giorni. Trascorsi i sette giorni, la donna può presentarsi, per ottenere la interruzione della gravidanza, sulla base del documento rilasciatole ai sensi del presente comma, presso una delle sedi autorizzate.

ART. 6.

L' interruzione volontaria della gravidanza, dopo i primi novanta giorni, può essere praticata:

- a) quando la gravidanza o il parto comportino un grave pericolo per la vita della donna;
- b) quando siano accertati processi patologici, tra cui quelli relativi a rilevanti anomalie o malformazioni del nascituro, che determinino un grave pericolo per la salute fisica o psichica della donna.

ART. 7.

I processi patologici che configurino i casi previsti dall'articolo precedente vengono accertati da un medico del servizio ostetrico-ginecologico dell'ente ospedaliero in cui deve praticarsi l'intervento, che ne certifica l'esistenza. Il medico può avvalersi della collaborazione di specialisti. Il medico è tenuto a fornire la documentazione sul caso e a comunicare la sua certificazione al direttore sanitario dell'ospedale per l'intervento da praticarsi immediatamente.

Qualora l'interruzione della gravidanza si renda necessaria per imminente pericolo per la vita della donna, l'intervento può essere praticato anche senza lo svolgimento delle procedure previste dal comma precedente e al di fuori delle sedi di cui all'articolo 8. In questi casi, il medico è tenuto a darne comunicazione al medico provinciale.

Quando sussiste la possibilità di vita autonoma del feto, l'interruzione della gravidanza può essere praticata solo nel caso di cui alla lettera a) dell' articolo 6 e il medico che esegue l'intervento deve adottare ogni misura idonea a salvaguardare la vita del feto.

ART. 8

L'interruzione della gravidanza è praticata da un medico del servizio ostetrico-ginecologico presso un ospedale generale tra quelli indicati nell'articolo 20 della legge 12 febbraio 1968, n. 132, il quale verifica anche l'inesistenza di controindicazioni sanitarie.

Gli interventi possono essere altresì praticati presso gli ospedali pubblici specializzati, gli istituti ed enti di cui all'articolo 1, penultimo comma, della legge 12 febbraio 1968, n. 132, e le istituzioni di cui alla legge 26 novembre 1973, n. 817, ed al decreto del Presidente della Repubblica 18 giugno 1958, n. 754, sempre che i rispettivi organi di gestione ne facciano richiesta.

Nei primi novanta giorni l'interruzione della gravidanza può essere praticata anche presso case di cura autorizzate dalla regione, fornite di requisiti igienico-sanitari e di adeguati servizi ostetrico-ginecologici.

Il Ministero della sanità con suo decreto limiterà la facoltà delle case di cura autorizzate, a praticare gli interventi di interruzione della gravidanza, stabilendo:

) la percentuale degli interventi di interruzione della gravidanza che potranno avere luogo, in rapporto al totale degli interventi operatori eseguiti nell'anno precedente presso la stessa casa di cura;

) la percentuale dei giorni di degenza consentiti per gli interventi di interruzione della gravidanza, rispetto al totale dei giorni di degenza che nell'anno precedente si sono avuti in relazione alle convenzioni con la regione.

Le percentuali di cui ai punti 1) e 2) dovranno essere non inferiori al 20 per cento e uguali per tutte le case di cura.

Le case di cura potranno scegliere il criterio al quale attenersi, fra i due sopra fissati.

Nei primi novanta giorni gli interventi di interruzione della gravidanza dovranno altresì poter essere effettuati, dopo la costituzione delle unità socio-sanitarie locali, presso i poliambulatori pubblici adeguatamente attrezzati, funzionalmente collegati agli ospedali ed autorizzati dalla regione.

Il certificato rilasciato ai sensi del terzo comma dell'articolo 5 e, alla scadenza dei sette giorni, il documento consegnato alla donna ai sensi del quarto comma dello stesso articolo costituiscono titolo per ottenere in via d'urgenza l'intervento e, se necessario, il ricovero.

ART. 9.

Il personale sanitario ed esercente le attività ausiliarie non è tenuto a prendere parte alle procedure di cui agli articoli 5 e 7 ed agli interventi per l'interruzione della gravidanza quando sollevi obiezione di coscienza, con preventiva dichiarazione. La dichiarazione dell'obiettore deve essere comunicata al medico provinciale e, nel caso di personale dipendente dell'ospedale o della casa di cura, anche al direttore sanitario, entro un mese dall'entrata in vigore della presente legge o dal conseguimento dell'abilitazione o dall'assunzione presso un ente tenuto a fornire prestazioni dirette alla interruzione della gravidanza o dalla stipulazione di una convenzione con enti previdenziali che comporti l'esecuzione di tali prestazioni.

L'obiezione può sempre essere revocata o venire proposta anche al di fuori dei termini di cui al precedente comma, ma in tale caso la dichiarazione produce effetto dopo un mese dalla sua presentazione al medico provinciale.

L'obiezione di coscienza esonera il personale sanitario esercente le attività ausiliarie dal compimento delle procedure e delle attività specificamente e necessariamente dirette a determinare l'interruzione della gravidanza, e non dall'assistenza antecedente e conseguente all'intervento.

Gli enti ospedalieri e le case di cura autorizzate sono tenuti in ogni caso ad assicurare l'espletamento delle procedure previste dall'articolo 7 e l'effettuazione degli interventi di interruzione della gravidanza richiesti secondo le modalità previste dagli articoli 5, 7 e 8. La regione ne controlla e garantisce l'attuazione anche attraverso la mobilità del personale.

L'obiezione di coscienza non può essere invocata dal personale sanitario ed esercente le attività ausiliarie quando, data la particolarità delle circostanze, il loro personale intervento è indispensabile per salvare la vita della donna in imminente pericolo.

L'obiezione di coscienza si intende revocata, con effetto immediato, se chi l'ha sollevata prende parte a procedure o a interventi per l'interruzione della gravidanza previsti dalla presente legge, al di fuori dei casi di cui al comma precedente.

ART. 10

L'accertamento, l'intervento, la cura e l'eventuale degenza relativi alla interruzione della gravidanza nelle circostanze previste dagli articoli 5 e 6, ed attuati nelle istituzioni sanitarie di cui all'articolo 8, rientrano fra le prestazioni ospedaliere trasferite alle regioni dalla legge 17 agosto 1974, n. 386.

Sono a carico della regione tutte le spese per eventuali accertamenti, cure o degenze necessarie per il compimento della gravidanza nonché per il parto, riguardanti le donne che non hanno diritto all'assistenza mutualistica.

Le prestazioni sanitarie e farmaceutiche non previste dai precedenti commi e gli accertamenti effettuati secondo comma dell'articolo 5 e dal primo comma dell'articolo 7 da medici dipendenti pubblici, o che esercitino la loro attività nell'ambito di strutture pubbliche o convenzionate con la regione, sono a carico degli enti mutualistici, sino a che non sarà istituito il servizio sanitario nazionale.

ART. 11

L'ente ospedaliero, la casa di cura o il poliambulatorio nei quali l'intervento è stato effettuato sono tenuti ad inviare al medico provinciale competente per territorio una dichiarazione con la quale il medico che lo ha eseguito dà notizia dell'intervento stesso e della documentazione sulla base della quale è avvenuto, senza fare menzione dell'identità della donna.

Le lettere b) e f) dell'articolo 103 del testo unico delle leggi sanitarie, approvato con il regio decreto 27 luglio 1934, n. 1265, sono abrogate.

ART. 12.

La richiesta di interruzione della gravidanza secondo le procedure della presente legge è fatta personalmente dalla donna.

Se la donna è di età inferiore ai diciotto anni, per l'interruzione della gravidanza è richiesto l'assenso di chi esercita sulla donna stessa la potestà o la tutela. Tuttavia, nei primi novanta giorni, quando vi siano seri motivi che impediscano o sconsiglino la consultazione delle persone esercenti la potestà o la tutela, oppure queste, interpellate, rifiutino il loro assenso o esprimano pareri tra loro difformi, il consultorio o la struttura socio sanitaria, o il medico di fiducia, espleta i compiti e le procedure di cui all'articolo 5 e rimette entro sette giorni dalla richiesta una relazione, corredata del proprio parere, al giudice tutelare del luogo in cui esso opera. Il giudice tutelare, entro cinque giorni, sentita la donna e tenuto conto della sua volontà, delle ragioni che adduce e della relazione trasmessagli, può autorizzare la donna, con atto non soggetto a reclamo, a decidere la interruzione della gravidanza.

Qualora il medico accerti l'urgenza dell'intervento a causa di un grave pericolo per la salute della minore di diciotto anni, indipendentemente dall'assenso di chi esercita la potestà o la tutela e senza adire il giudice tutelare, certifica l'esistenza delle condizioni che giustificano l'interruzione della gravidanza. Tale certificazione costituisce titolo per ottenere in via d'urgenza l'intervento e, se necessario, il ricovero.

Ai fini dell'interruzione della gravidanza dopo i primi novanta giorni, si applicano anche alla minore di diciotto anni le procedure di cui all'articolo 7, indipendentemente dall'assenso di chi esercita la potestà o la tutela.

ART.13

Se la donna è interdetta per infermità di mente, la richiesta di cui all'articolo 4 e 6 può essere presentata oltre che da lei personalmente, anche dal tutore o dal marito non tutore, che non sia legalmente separato.

Nel caso di richiesta presentata dall'interdetta o dal marito, deve essere sentito il parere del tutore. La richiesta presentata dal tutore o dal marito deve essere confermata dalla donna.

Il medico del consultorio o della struttura socio-sanitaria, o il medico di fiducia, trasmette al giudice tutelare, entro sette giorni dalla presentazione della richiesta, una relazione contenenti ragguagli sulla domanda e sulla sua provenienza, sull'atteggiamento comunque assunto dalla donna e sulla gravità e specie dell'infermità mentale di essa nonché il parere del tutore, se espresso.

Il giudice tutelare, sentiti se lo ritiene opportuno gli interessati, decide entro cinque giorni dal ricevimento della relazione, con atto non soggetto a reclamo.

Il provvedimento del giudice tutelare ha gli effetti di cui all'ultimo comma dell'articolo 8.

ART.14

Il medico che esegue l'interruzione della gravidanza è tenuto a fornire alla donna le informazioni e le indicazioni sulla regolazione delle nascite nonché a renderla partecipe dei procedimenti abortivi, che devono comunque essere attuati in modo da rispettare la dignità personale della donna.

In presenza di processi patologici, fra cui quelli relativi ad anomalie o malformazioni del nascituro, il medico che esegue l'interruzione della gravidanza deve fornire alla donna i ragguagli necessari per la prevenzione di tali processi.

ART. 15

Le regioni, d'intesa con le università e con gli enti ospedalieri, promuovono l'aggiornamento del personale sanitario esercente le arti ausiliarie sui problemi della procreazione cosciente e responsabile, sui metodi anticoncezionali, sul decorso della gravidanza, sul parto e sull'uso delle tecniche più moderne, più rispettose dell'integrità fisica e psichica della donna e meno rischiose per l'interruzione della gravidanza. Le regioni promuovono inoltre corsi ed incontri ai quali possono partecipare sia il personale sanitario ed esercente le arti ausiliarie sia le persone interessate ad approfondire le questioni relative all'educazione sessuale, al decorso della gravidanza, al parto, ai metodi anticoncezionali ed alle tecniche per l'interruzione della gravidanza.

Al fine di garantire quanto disposto dagli articoli 2 e 5, le regioni redigono un programma annuale d'aggiornamento e di informazione sulla legislazione statale e regionale, e sui servizi sociali, sanitari e assistenziali esistenti nel territorio regionale.

ART.16

Entro il mese di febbraio, a partire dall'anno successivo a quello di entrata in vigore della presente legge, il Ministero della Sanità presenta al Parlamento una relazione sull'attuazione della legge stessa e sui suoi effetti, anche in riferimento al problema della prevenzione.

Le regioni sono tenute a fornire le informazioni necessarie entro il mese di gennaio di ciascun anno, sulla base di questionari predisposti dal Ministro.

Analoga relazione presenta il Ministero di Grazia e Giustizia per quanto riguarda le questioni di specifica competenza del suo Dicastero.

ART.17

Chiunque cagiona ad una donna per colpa l'interruzione della gravidanza è punito con la reclusione da tre mesi a due anni.

Chiunque cagiona ad una donna per colpa un parto prematuro è punito con la pena prevista dal comma precedente diminuita fino alla metà.

Nei casi previsti dai commi precedenti, se il fatto è commesso con la violazione delle norme poste a tutela del lavoro, la pena è aumentata.

ART.18

Chiunque cagiona l'interruzione della gravidanza senza il consenso della donna è punito con la reclusione da quattro a otto anni. Si considera come non prestato il consenso estorto con la violenza o minaccia ovvero carpitto con l'inganno.

La stessa pena si applica a chiunque provochi l'interruzione della gravidanza con azioni dirette a provocare lesioni alla donna.

Detta pena è diminuita fino alla metà se da tali lesioni deriva l'acceleramento del parto.

Se dai fatti previsti dal primo e dal secondo comma deriva la morte della donna si applica la reclusione da otto a sedici anni; se ne deriva una lesione personale gravissima si applica la reclusione da sei anni a dodici anni; se la lesione personale è grave questa ultima pena è diminuita.

Le pene stabilite dai commi precedenti sono aumentate se la donna è minore degli anni diciotto.

ART.19

Chiunque cagiona l'interruzione volontaria della gravidanza senza l'osservanza delle modalità indicate negli articoli 5 o 8, è punito con la reclusione sino a tre anni.

La donna è punita con la multa fino a lire centomila.

Se l'interruzione volontaria della gravidanza avviene senza l'accertamento medico dei casi previsti dalle lettere a) e b) dell'articolo 6 o comunque senza l'osservanza delle modalità previste dall'articolo 7, chi la cagiona è punito con la reclusione da uno a quattro anni.

La donna è punita con la reclusione sino a sei mesi.

Quando l'interruzione volontaria della gravidanza avviene su donna minore degli anni diciotto, o interdotta, fuori

dei casi o senza l'osservanza delle modalità previste dagli articoli 12 e 13, chi la cagiona è punito con le pene rispettivamente previste dai commi precedenti aumentate fino alla metà. La donna non è punibile.

Se dai fatti previsti dai commi precedenti deriva la morte della donna, si applica la reclusione da tre a sette anni; se ne deriva una lesione personale gravissima si applica la reclusione da due a cinque anni; se la lesione personale è grave questa ultima pena è diminuita.

Le pene stabilite dal comma precedente sono aumentate se la morte o la lesione della donna derivano dai fatti previsti dal quinto comma.

ART.20

Le pene previste dagli articoli 18 e 19 per chi procura l'interruzione della gravidanza sono aumentate quando il reato è commesso da chi ha sollevato obiezione di coscienza ai sensi dell'articolo 9.

ART.21

Chiunque, fuori dai casi previsti dall'articolo 326 del codice penale, essendone venuto a conoscenza per ragioni di professione o di ufficio, rivela l'identità - o comunque divulga notizie idonee a rivelarla - di chi ha fatto ricorso alle procedure o agli interventi previsti dalla presente legge, è punito a norma dell'articolo 622 del codice penale.

ART.22

Il titolo X del libro II del codice penale è abrogato.

Sono altresì abrogati il n. 3) del primo comma e il n. 5) del secondo comma dell'articolo 583 del codice penale.

Salvo che sia stata pronunciata sentenza irrevocabile di condanna, non è punibile per il reato di aborto di donna consenziente chiunque abbia commesso il fatto prima dell'entrata in vigore della presente legge, se il giudice accerta che sussistevano le condizioni previste dagli articoli 4 e 6.

La presente legge, munita del sigillo dello Stato, sarà inserita nella Raccolta ufficiale delle leggi e dei decreti della Repubblica Italiana. E' fatto obbligo a chiunque spetti di osservarla e di farla osservare come legge dello Stato.

Data a Roma, addì 22 maggio 1978

LEONE

ANDREOTTI-ANSELMI-
BONIFACIO- MORLINO-
PANDOLFI

Visto, *il Guardasigilli*: BONIFACIO